No 8536 Shanghai Monday May 7 1928. THE EASTERN TIMES Published every morning including Sundays

時報

中華民國十七年
五月七日　星期一
舊曆戊辰年三月十八日
今天二張售大洋三分
第八千五百三十六號

定報價目　本國及日本一個月一元、三個月二元九角、六個月五元七角、九個月八元四角、全年十一元　南洋歐美各國一個月二元、三個月五元八角、六個月十一元四角、九個月十六元八角、全年念二元　報費先惠郵票九五折算
廣告刊例　（封面及評論）二行起碼每日每行一元四角（圖畫時報）每英方寸每次一元五角　地位須於三天前預定（新聞欄內）每日每行四角五分（普通地位）三十字起碼每日每字一分（二厘）（彩色廣告）加一色手續費十元二色四十元三色九十元四色一百六十元地位格色須預向本館廣告部接洽
本館編輯部設於浙江路二十五號（小花園南首）電話中央六一二〇四　營業部設於山東路A字六號　電話中央六一二〇一　電報掛號二五一四　中華郵政特准掛號認為新聞紙類

星期三五畫報

承閱者諸君來函謂有裝訂困難之處、故自下星期起、提早製版、仍於星期三併出　時報館啓

初學英語者之唯一的參考書

標準初級英漢字典

陸學煥編　袖珍本布面軟　定價四角　郵費二分半

THE STANDARD ELEMENTARY ENGLISH-CHINESE DICTIONARY

此書專爲初學英語者而作，採取普通初級教科書中習見之字七千有奇，加以淺顯之譯義與簡明之註音，極易檢查。書用袖珍版式，便於攜帶，印刷清晰，售價低廉，尤屬餘事。

商務印書館出版

今日上海大賽馬

今日上午十一點一刻起賽、入場劵會友部（由靜安寺路出入）每位洋五元、普通部（由馬霍路十四號出入）每位洋二元、場內備有西餐茶點、茲爲中國銀行老鈔票中假票甚多、故敝總會爲雙方利益起見、此次春季大賽、該行老鈔票一概不收、務希來賓鑒諒是禱

上海跑馬總會謹啓　2700

上海跑馬總會爲春賽入場規則佈告

無論何人無劵一概不准入場、劵章必須懸掛於顯露之處、俾便檢查、並不得轉借他人佩用、違者重斥

上海跑馬總會謹啓　2714

上海電車公司（公共租界）發息通告

本公司擬發給西歷一千九百念七年十二月三十一日止之第二期股息、每股發息八厘、須除所得稅、每股計四先令、凡持有本公司不記名股單之各股戶、請全憑[illegible]銀行交出第三十五段息單、並向該銀行索取聲明證據書一紙、填寫明白、於西歷一千九百念八年五月三日起由該銀行交發、惟息單須交銀行兩日後驗明無訛、方可照付、其金磅市價須按息單送交銀行日之實價核算、此佈　書記員薛德本命啓　2690

前蘇省二女師諸校友均鑒

本校現擬改組校友會、請將現在通訊處及近況用信片示知、以便通函接洽　蘇州女子中學啓　2701

十年樹樹

古人云、十年樹樹、百年樹人、可知人爲一事、無不年深月久、而後收其成者、今人欲速之心勝、每望朝布種而夕收果、勢有不能、乃用僥倖苟且之術、以自欺欺人、本會創設儲蓄機關、一反此惡習、十餘年來、遵守如一日、因之始有今日之盛、而在本會儲蓄之各儲戶、亦深知此義、半途中輟者甚少、故會務日益發達、儲款日益增多、截至今日、已有七萬五千餘全會、儲款保障之款、已積成二千三百三十餘萬、上月開獎、特獎一項、增至三萬七千餘元、頭二三四等獎、每種各有二十七個、此皆本會與各儲戶、均以持久爲精神、始能知樹之深長發榮、而結此累累之佳果也、世有願與此種可靠之儲蓄者、速來入會、以共得佳果焉此佈

詳章函索即奉

上海法租界愛多亞路七號

萬國儲蓄會啓

楊杏佛先生今日公開演講

▲時間　今日上午十時　▲地點　總商會大禮堂　▲講題　未來之國民革命

上海特別市黨務指導委員會宣傳部

中國國民黨上海特別市黨務指導委員會宣傳部徵求通俗歌謠時調

本部現擬徵求革命民衆化之歌謠時調、編爲小冊子、專供下層民衆歌唱閱讀之用、務希本黨同志及熱心宣傳之宣傳家不吝金玉、隨時惠寄爲感

部長陳德徵　秘書葛建時

中國國民黨上海特別市黨部臨時民衆訓練委員會宣傳部通告

本黨部准中華民國大學院來函、於五月七日至九日三天、各地學校應請各該校演講民生主義日本史及現狀與中日交涉史、以資紀念等、經本黨部分別函知本市各學校在案、再此次日軍在濟逞凶、凡在國人同深憤慨、本黨部爲喚起民衆起見、茲定於九日組織臨時演講隊出發華界公開演講、所有各校演講隊均應來部登記、領取存證暨宣傳大綱、俾得統一宣傳、特此通告　4716

中國國民黨上海特別市黨務指導委員會組織部重要啓事

茲製定指字第四號通令、指字第四號通令特公佈、令各區指導委員、[illegible]

委員　[illegible]

中國國民黨上海特別市黨務指導委員會宣傳部徵求印刷物

本部現爲添辦通訊圖書館及黨史材料徵集處起見、徵求下列各種印刷品、（一）本黨各種宣傳品（二）各種反宣傳品（如宣傳共產主義國家主義等刊物）（三）此外關於革命宣傳之一切印刷物、如蒙收集代傳者、請來函聲明、將來通訊圖書館及黨史材料徵集處成立、特並有交換閱讀之權利

部長陳德徵　秘書葛建時　2693

上海特別市黨務指導委員會秘書處通告第二號

案奉黨務指導委員會第五次會議議決、各區指導委員定於五月八日下午二時就職等因、奉此、即希本市各區指導委員屆期來本黨部宣誓就職爲要、特此通告

中國國民黨江蘇省黨務指導委員會宣傳部徵求出版品啓事

凡一切宣傳無政府主義共產主義國家主義以及研究系等反動政團之主張出版品、不論是定期刊物或不定期刊物、本部很希望存有這些刊物的同志們惠寄本部、俾我們對於攻擊本黨的言論給一個恰當的解釋和答辯、尤其是希望出版的地方能以這些出版品寄來、如以詳明地址見示、並當按價寄款、此啓

原板芥子園畫譜二集

此從原板初印本五彩套印分梅蘭竹菊各一本共四大本精工與原本無異

定價六元　又初集不日出版價同

上海望平街有正書局

國內紀載

敵軍長萬福麟失踪

◎彰德快信、自艷（二十九）日起、我軍前線出擊、連戰皆捷、右翼已佔郭家莊、魏家莊、吳家村之線、左翼已佔蓋村郭里之線、正面已佔東西澗山馬鼻村五關之線、斃敵四千餘人、並獲唐克車三輛、敵軍動搖、紛紛北退、據俘虜稱、敵軍長萬福麟失踪、軍心潰散、至大名方面、我軍已將徐逆源泉衛隊團全部繳械、斃敵團營長各一名、兵三百餘、徐逆逃、三十日晚、我軍又攻破袁逆振淸司令部、敵紛紛潰散、又破淸豐東楊家等處之敵、俘獲無算、（鄭州三日電）

總部警衛團由徐開濟

◎總部警衛第一團、五日由徐調濟、（徐州五日下午十時電）

◎戰委會留徐人員、五日全部赴濟、（徐州五日電）

◎方振武調建設處長孫養癯、五日率部由歸德抵徐、六日赴濟南、辦理建設事務、（徐州五日下午十時電）

◎四十六軍高壽師抵徐、駐雲龍山、（徐州五日電）

奉魯軍最近之行動

砲兵調駐軍糧城

◎津浦路砲兵團奉命調駐軍糧城、（北京六日六時電）

◎京漢路奉軍在石莊保定間佈防、以石莊爲第一防線、（北京六日下午六時電）

◎軍警對北京治安、特別警備（北京六日下午六時電）

◎京綏路軍運甚忙、客車票停售（北京六日下午七時電）

◎滄州德州間交通漸可恢復、因關朝璽以大合疏通車輛各車眷所住之專車均讓出、（北京六日九時電）

蘇州昨夜閉城捕盜

各區警察會合搜索　駐軍撥隊入城協助

◎閶門西中市順康錢莊今晚七時餘、突來盜匪七八人、六盜入內、兩盜把風、六盜入內後、先開槍示威、旋將夥友等驅入廚房、遂開始搜刦、該莊車夫某乘機逸出、告知崗警往捕、適盜等刦後出門、警即開槍、盜亦還擊、傷盜劉海如一名、解往公安局因傷重斃命、餘盜向閶門奔逃、被守城警察攔阻、盜又開槍、擊斃行人林水泉一名、年十九歲、業紙紮店、家住花園弄、並傷飛行隊警汪學成等兩人、維時東西區商店均紛紛閉門、盜匪分向四處竄散、警廳下令將八城門全行關閉、會合各區警察搜捕、城外駐軍第三團第一營營長亦率隊入城協助、刻在平門獲住陳雨龍一名、各城門至十一時尚未開放、城內外交通完全斷絕、事後調查該莊損失共二千四百五十九元、錢業公會召集緊急會議、討論一切、（蘇州六日下午十一時電）

猛虎商標

萬金油能治

內科　中風中痰　心氣腹痛　四時感冒　消暑除煩　霍亂吐瀉　絞腸痧痛　咳嗽痰多　嘈嘈翻胃

外科　頭痛昏眩　腰骨節痛　瘰癧核痛　跌打刀傷　牙痛耳痛　神經骨痛　疥瘡瘡痧　手足腫瘡　無名腫毒　蚊蛇咬傷　虫蛟狗咬　皮膚破傷

天下爲公（正）

「禮」大道之行也、天下爲公、選賢與能、講信修睦、故人不獨親其親、不獨子其子、……貨惡其棄於地也、不必藏於己、力惡其不出於身也、不必爲己、……是謂之天下爲公。今永安堂不惜工本、來滬發行四大名藥、價廉而效廣、亦猶是天下爲公、務期益歸羣衆之意也、虎標四大名藥、能治內外百病、茲節錄萬金油之功效於后

總發行上海虎標永安堂　北四川路八十九號　電話（北）二七二六

總代理上海林大森　法租界新開河

中國國民黨部上海特別市黨部臨時民衆訓練委員會爲日本帝國主義者之橫暴行爲公告全市市民注意

（一）農工商羣衆在各該團體內盡量暴露日軍暴行

（二）全市同胞卽行對日經濟絕交

（三）中學以上學生先行出發華界演講喚醒市民

（四）言論界努力喚起友邦主持公道

（五）全市民衆輸財盡力加緊北伐抵抗日本帝國主義者之暴力侵略

（六）全市民衆在本黨指導之下作一致主張防制一切反動分子

反日文電

▲繁昌縣黨部電　願率我邑十七萬民衆、誓死爲國家爭主權、爲人類爭公理、絕對與日經濟絕交、不達日兵出境不止、尙望我全國同胞、一致行動、以保主權、

▲松江中學電　本校已組織反日運動委員會、喚起各界誓死力爭、

▲杭州民衆反對日本出兵山東委員會魚電　日本出兵濟南、殺我交涉員、焚我交涉署、屠戮我軍民、破壞我交通、殘暴凶橫、史例所未有、蠻性獸行、中外所僅見、杭州民衆聞此、異常悲憤、誓願拚死爲政府後盾、務請據理力抗、爲吾民族爭生存、

▲南京特別市黨指委會宣傳品　南京特別市黨務指導委員會宣傳部爲喚起民衆對於日本出兵山東之注意起見、特搜集各種資料、編成反對日本出兵山東宣傳大綱一冊、欲閱者、向該會函索卽寄、

▲江蘇大學民衆教育學校同學會歌電　除電請中央黨部國民政府嚴重抗議外、尤盼我全國同胞一致奮起、誓爲外交後盾、

▲江蘇全省商會聯合會南京總商會歌電　請政府迅向該國嚴提抗議、立令在濟日兵卽時全部撤退、並保留一切要求、俟後公平解決、公理所在、誓死必爭、敢率商民以爲後盾、務請一致協爭、以尊國權、而平民憤、

▲安徽省電政管理局暨電線工務處同人電　同人等誓與萬惡日帝主義作殊死戰、先行經濟絕交、再謀最後決裂、願各界同胞一致奮興堅決到底、

▲國民黨北京特別市黨部　㈠請國府對田中內閣提出嚴重抗議、要求尅日撤兵、㈡日政府須向我國道歉、並保障嗣後永無此等事件發生、㈢倘不撤兵、卽請政府對日宣佈經濟絕交、㈣同時請國府勅令各地日領事尅日出境、㈤對日本民衆詳述絕交之理由及意義、㈥實行準備對日宣戰、

▲寧波戴東原歌電　倭兵暴橫、痛擊無疑、

▲寧波救國十人團來電日人在濟南轟毀我國交署、慘殺蔡交涉員、蠻橫無理、是而可忍、誠非人類、望卽實行經濟絕交、

▲浙江杭縣律師公會函　敝會同人、對日本此次出兵、極端反對、倘荷將具體辦法見示、自當隨諸君子之後、一致努力、

首都對日民氣激昂

政府諄誡靜待解決

首都民衆、對於濟南日本、有意挑釁、阻礙北伐、殺死外交人員等一千餘人、民氣異常憤慨、幸經當局諄誡、力持鎭靜態度、以待政府最後之解決、商人方面、鑒於日本此種橫暴行爲、決計自動的實行停購日貨、經濟絕交、各團體各學校學生派遣代表向政府請願、要求嚴重抗議者、猶復絡繹不絕、五日在國民政府查得學生請願者、㈠日本士官學校反日出兵歸國團代表・高長柱・田偉然・蘇凱元・唐一等四人、向國府請願、謂因日本出兵山東、侵我主權、援助軍閥、阻礙革命、僑日同胞、全體憤激、尤以士官學校諸同志犧牲巨大、奮鬬最力、已有學生二十五人、自動退學歸國、願爲政府後盾、担任宣傳工作、㈡中央黨務學校全體學生五百餘人、至國府請願六項、1・請明令外交部向日政府嚴重抗議、2・懲兇恤死、3・通令全國各處軍隊準備與日宣戰、4・通令全國限日兵於二十四小時內一律撤回、不則斷絕邦交、5・通令全國各地實行對日經濟絕交、6・立卽恢復民衆運動、經國府各委員慰勉、諭令靜待政府解決、

浙民之反日運動

浙江省黨務指導委員會、自成立臨時民衆訓練委員會後、會同省政府、聯合杭州民衆團體、組織杭州民衆反日出兵山東委員會、擴大反日宣傳、乃濟南日兵又於五三慘殺我國官吏軍民、杭州民衆反日出兵山東委員會、決採取積極方針、一方面擴大反日宣傳工作、由駐南星橋中央軍校預科大隊、及男女各校、組設宣傳隊、共同工作、六日冒雨出發宣傳、甚爲努力、一方面籌設杭州民衆、對日經濟絕交委員會、召集各界代表、積極組織、杭州學生聯合會於六日上午九時、開緊急代表大會、浙江省學生聯合會籌備委員會、亦於同日下午一時、開執委臨時會議、一致通電反日、並向杭州民衆反日出兵山東委員會建議、設立對日經濟絕交委員會、電中央速決最後之方針、省黨部省政府除分別通電外、對於民衆團體、反日運動、頗爲愼重、由全省軍警機關、加重防務、以杜共產黨之乘機搗亂、凡杭州各民衆團體對於反日運動、不得單獨行動、仍停止大規模之集會游行、嗣後反日運動之步驟、悉由杭州民衆反日出兵山東委員會主持進行云、

士官學生被迫回國紀

（鮑振靑）

日本田中軍閥內閣、乘國軍北伐進展之際、悍然出兵山東、侵我主權、凡有血氣、莫不義憤、留學東京陸軍士官學校之國民黨籍學生曹瑞麟孫仲元等二十五人、憤日人之橫暴野心、奮然躍起、不顧一切、舉行反對日本出兵來華運動、又印發激烈傳單、爲軍校當局不滿、遂將此二十五名留學生、以違反陸軍法規及校規爲詞、驅逐出校、査此等學生、乃今春三月考入該校、當時投考者凡四百餘名、祇取錄九十四名、其中大半是奉張保送來者、屬於國民政府方面保送者祇此二十五名而已、今一日爲當國犧牲學業、熱血殊可敬也、退學之後、遂於五月二日、搭日本郵船長崎丸回國、此函到達時、此二十五名之愛國學生、當同時安抵祖國矣、

北京金融近訊

絲茶勸業墾業三銀行擠兌

◎北京絲茶勸業墾業等銀行鈔票、昨日發生擠兌後、今日星期休息、致市面不流通、因此波及中交兩行、故中交代兌所兌現甚忙、（北京六日下午電）

◎今日九六暗盤一八六五、（北京六日下午七時電）

豫南匪亂已平

許鄭間車已通

◎新鄭廟道會、經魏益三部及馮部軍官團夾擊潰散、許州車四日晚五時已北開、魏到新鄭、所部正向許集衆、（漢口五日電）

◎魏益三四日午過漯河許州、聞許鄭車四日已通、但五日午前尙無鄭車到漢、（漢口五日電）

◎通許匪首婁百章、已被豫省民團軍斬決、（鄭州三日電）

湘鄂各軍陸續北上

◎獨立第八師劉春榮全部集中信陽、（漢口六日電）

◎三十六軍第一師開拔北上、（漢口六日午十時電）

◎馮總司令三十日電復國府、歡迎李白兩總指揮提師北伐、（鄭州四日電）

◎胡鐸宗派潘書吾點驗全紓才部、（漢口六日下午一時電）

閩粵彙聞

◎交涉員劉光謙未赴寧、（廈門六日下午七時電）

◎黃紹雄電告、四日上午抵梧州、（香港六日九時電）

◎第一製彈廠長呂國治侵吞公物、被總部扣留、（香港六日下午九時電）

◎十一師補充團五日出發西江、（香港六日下午九時電）

◎第七軍第五師奉調回桂、砲兵營四日先發、（香港六日下午九時電）

贛省軍政要訊

◎朱培德由前線電省、速籌十萬元、接濟兩湖北伐軍餉、（南昌四日上午十一時電）

◎第九師抵浦口、候車北上、（南昌四日上午十一時電）

◎吏治訓練所將改爲訓政人員養成所、並附設靖衛團幹部訓練班、（南昌四日上午十一時電）

◎南昌自永平局起、至德勝門止一帶馬路、由第三軍砲營官兵輪流建築、市工務局已着手測量、（南昌四日上午十一時電）

◎懲共會槍決共黨曹敏英、（南昌四日上午十一時電）

請吸 天橋牌香烟

請吸 天橋牌香烟

各地舉行祝捷會

◎汴垣各界、二日在公共體育場舉行慶祝克復濟南大會、新鄉各界、舉行北伐宣傳週、（鄭州四日電）

◎五日午前省政府開會、午後指委會開會、紀念總理就非常大總統職、與慶祝北伐軍克復濟南、各團體均推代表參加、極力熱烈、（安慶五日電）

◎五日軍政界在省政府、民衆團體在省黨部、開孫總理就職總統紀念大會、（香港六日下午九時電）

馮玉祥過徐赴濟

乘坐鐵蓬車

徐州通訊、第一二兩集團軍會師濟南之後、蔣總司令業已移節濟南、此後第二期北伐大計、蔣馮兩氏有會商之必要、馮總司令乃於四日由蘭封專車過徐赴濟、此間於是日晨得電、戒嚴司令衛立煌卽派警團柱永清部到站迎迓、並加崗警戒、午後一時、隴道車民權號鐵甲車隊先到、衛司令已在站迎候、至二時許、馮專車駛抵徐站、軍樂大作、專車計共四十二節、馮在第十節之鐵蓬車中、車窗均以舊報紙糊滿、衛司令登車謁見、會談良久、維時馮之手槍旅王秀森部、亦分乘兩列車續到、專車以掛車太多、僅用一個四零四機車拖帶、行駛甚緩、擬在徐站添加機車拖送、馮以在徐無下車之必要、卽在車上休息、並召集此間總部之留守人員到站談話、衛士隊在站進午餐、聞馮亦進豆汁粥一碗、是晚隴道之民權鋼甲車已先行北開、專車亦卽于四時北駛、手槍旅之兩列車繼續北上、計馮車在站、停兩小時、馮着灰布軍裝、精神亦覺煥發、隨馮同行之人員、總部八大處職員、多在其內、更有重要人員總參謀長曹浩森鹽務監督劉子雲政治部主任郭春濤秘書長黃少谷民政處長鄧哲熙財政處長魏宗晉等、（五月四日）

五七國恥紀念

浙省黨務指導委員會、對於五七國恥紀念、定是日上午九時、召集全體工作人員、舉行紀念、由宣傳部長許紹棣、刊發五七宣傳大綱、並通令各級黨部各民衆團體、舉行紀念、惟仍不得作大規模之集會遊行、以維地方秩序、浙江省政府亦於是日上午總理紀念週時、舉行五七紀念、

泰興共黨竄如已擊潰

共斃一百餘名

如皐通訊、一日上午、泰興黃橋共黨竄入如皐西南鄉盧港市撒纈一帶、勢頗猖獗、當經王縣長派隊馳往剿捕、並請兵來如協剿、當由南通公安局撥派聯防區公安大隊一中隊、由王中隊長星夜率領來如、翌日卽馳往該處、會同本縣公安大隊、分途剿擊、共黨傷亡甚衆、並捕獲六人、押解到縣、昨（三日）日縣政府接奉省電、已派駐揚之三十二軍一部、卽日來如駐防、同時公安局發出布告、自今日起、城廂防務加嚴、自下午九時起、禁止交通、沿途崗警一律武裝、如皐中學、及縣立中學、均經公安局派警前往搜查、縣政府於晚間接黃橋電話、報告共黨已擊潰、共斃百餘人、現悉鄉縣亦已各派軍警前往會剿、可期卽日肅清、（五月四日）

浙省審査民衆團體

浙江各民衆團體、自前省黨部臨時執行委員會停頓後、一律停止活動在案、自浙省黨務指導委員會、正式成立後、對於農工商學各民衆團體、尙未審査、故由省黨部呈請中央黨部核准、提前組織正式民衆訓練委員會、以便分別整理農工商學各民衆團體、加以審査後、再派員指導、重行組織、在未奉中央明令核准前、所有各民衆團體之

國際紀載

阿眞廷選出新總統

五日阿眞廷京城電、阿眞廷四月一日舉行之總統選舉、其最後結果現已發表、前任總統伊立戈顏得全國票數三分之二、現任總統阿爾維埃博士定于十月十二日解職、（路透社）

波當局允懲槍擊俄使刺客

五日華沙電、昨開槍射擊俄使李柴納夫之刺客、名吳雪周斯基、今日波蘭外部代表赴俄使署表示波蘭政府對於此事之歉意、並允依法嚴懲刺客、（路透社）

亞爾塞斯自治黨案開審

五日摩爾瑪電、亞爾塞斯自治黨一案、今日審訊時發生無秩序之景象、被告一律師名福萊爾者、言法總理普恩賚對於亞爾塞斯省之行爲、謂爲大謬、公訴員稱、該律師侮辱總理、應予懲嚴、當時法庭上互相爭辯、秩序淩亂、法官乃宣告退庭、少頃、法庭復開、法官宣佈福萊爾律師出言侮辱總理、破壞律師尊重大員之誓、故法庭判令該律師停止出庭一月云、福萊爾於是未能爲被告繼續辯護、被告其他律師現已發公函致司法部長抗議法庭此項判決、（路透社）

德美簽訂和平公斷條約

五日華盛頓電、德國與美國間之和平與公斷條約、今日已簽字、（路透社）

海軍飛機飛行三十六小時

五日費城電、美國海軍飛機ＰＮ十二號、飛行三十六小時後、在海軍船塢降下、據官場稱此次水上飛機之在天空時間、較諸以前紀錄多七小時、（路透社）

北極探險續誌

五日瑙威京城電、意大利號飛船已起程赴斯匹資堡、該處乃諾比爾將軍擬飛過北極之根據地、（路透社）

特刊、㈣組織反日宣傳委員會、㈤發表宣言、（辭長一・王曉籟・諸氏爲委員、孔庸之爲主席委員、

助肺呼吸香膠

此膠補助肺經 匀呼吸清肺火 肺寒化肺痰止調 咳凡肺虛萎喘解 咳勞以及氣不肺 久臥不安枕年炎 年患初起老效痰 如均可試服驗論 神

每盒二元 每打念元 上海四馬路惠福衖轉角

五洲大藥房發行 各大藥房均有出售

地方消息

何玉書在錫視察情形

文件、暫行保留、以待彙案辦理、

何玉書在錫視察情形

召集各機關人員開談話會

今日下午二時、農工廳長何玉書在縣政府召集地方行政長官、及水陸警官、開談話會、到二十餘人、由何主席、先由何氏報告此次出巡任務、及觀察無錫地方情形之意見、並對提出之各問題、加以答覆、㈠改良司法、應先擴充司法經費、㈡縣公安隊經費、應列入十七年預算、由全省水陸管理處統籌確定、以爲各縣標準、㈢駐軍協助辦理市防務、容與錢軍長協商辦理、㈣冬漕加征之支配辦法、多數挪作軍事用款、現在新成立縣公安隊經費、完全無着、預算每年要虧十萬元左右、應設法彌補、或實行帶征、俟與省政府協商辦理、㈤剿共問題、俟電錢軍長何代主席、令飭駐軍派兵協剿、㈥防共治本計畫、贊成速辦村制、及審査小學教員資格、而於業主佃戶間、尤應勸導調解、免爲共黨利用、勞資實行協作、業佃亦應協作、㈦確定警餉問題、各地公安局警察、薪餉微薄、不肖者、遂有敲竹槓之事、欲養其廉、應先確定派餉、自無疑義、㈧振興米市、維持民食、確爲重大問題、將來自應設法修改禁運米糧辦法、最好由地方人士、擬一意見書、呈省核辦、比較切實、談話歷二小時之久、至五時始散、

無錫

縣偵探長因案管押　縣偵探長顧金芳、前以所部探士、在北上鄉后橋鎭、搜捕共黨開槍、誤殺鄉婦浦林氏一案、由縣令飭撤差留任、並勒限半個月務將匪首獲案、以贖前愆、是以顧探長連日仍率探在四鄉搜捕共黨、昨（六日）日上午八時許、顧探長又帶同探員、前赴西門內徐姓家中、以搜捕共黨爲由、一擁入內、先執住徐姓小主人徐立元（商店夥友）、擅加洋銬、嗣有同居之吳邦周（震華電氣公司職員）、出而詢問情由、顧探長以詢悉吳之姓名、卽謂有人密報爾是共產黨、所以奉令前來逮捕、吳徐二人、以顧探長旣係奉令前來、立卽隨同入署、惟徐立元一名、確係誤拿、擅加洋銬、殊有未合、迨到縣以後、經秦縣長詢悉前由、以顧之鹵莽從事、嚴加呵斥、並以吳邦周之共黨嫌疑、亦無正式告發人、今乃擅加逮捕、殊欠手續、正在核辦間、又經吳徐家屬、訴之何玉書廳長、聞悉大爲震怒、下午赴縣政府開談話會時、立下手諭、飭將顧金芳交警安爲看管、靜候査核辦理云、

續獲共黨四名　縣偵探長顧金芳、又於前日奉令赴天上市拘獲共黨顧德寶張和生張同福姚華根等四名、昨經顧探長將四人呈解縣政府、由殷承審員審訊、顧德寶供稱、天上市張村人、向業漆匠、上年三月間、瞿海湖在河埂上觀音堂一帶抄寫名字、我卽被其將名字抄寫入黨云云、張和生供稱、張家橋人、種田爲業、張同福供稱張家橋人、亦係種田爲業、姚華根供稱、孟家橋人種田爲業、均認被抄寫名字入黨、殷承審員核供、諭令一併收押、聽候覆訊核辦、

蘇州

建築環城馬路先聲　此間城廂附郭、頗多名勝、惟以交通不便、殊感缺憾、市政處現計劃建築環城馬路、並就環城路、建築支路、通達陸墓・官瀆里・虎邱・寒山寺・天平山・橫塘・木瀆・石湖・寶帶橋（通達吳江縣道）等各處、聞不日派員測勘、

公安隊剿匪續訊　橫涇淑莊芳圻等處、發現大幫匪船、縣公安局長鄭誠元、據報後除飭公安隊追勦外、並請水警三區轉飭十二隊及游擊隊協剿、鄭局長於五日午接據報告、公安隊等於四日晨在橫涇附近、突遇匪船六七艘、匪徒約三十餘人、當卽開火、鄭局長現擬續派隊士二十名於今晨出發協助、以期一鼓殲滅、

常熟

練羅鄉盜刦傷人　縣屬練羅鄉十一圖徐灣地方農民丁少祥家、二日晚十一時許、突來持械盜匪二十餘名、架梯入屋、被刦去銀洋五百元、白米十石及衣服首飾等物、損失約在千元以上、事主之兄根根、因欲出外呼救、被匪槍斃、丁少祥腿部亦被戳傷數處、匪衆臨行時復鳴槍十餘響、吳縣長據報後卽派委馳往勘驗、並飭屬偵緝凶盜、

高家村之盜案　本縣支塘鄉高家村農民盧實溪家、二日夜半、被匪徒二十餘名、破門而入、肆刦一小時之久、始攜贓而逸、事後檢査損失約在千餘元之譜、現已報縣請緝、

▲尙有地方新聞轉入第八版▼

上海紀載

實力準備不可少
有力出力…有財出財
黨員孫鳴岐之又一建議

本市黨員孫鳴岐前爲反日出兵運動、會同市黨務指導委員會建議運動辦法五項、昨又呈文該會、請組織上海民衆對日後援會、如同胞有自願請纓者、准其自由報名、待人數稍衆、即開始操演種種作戰方略、以爲萬一之實力準備、一方請有資者捐充餉精、存入指定之銀行、專供民衆實力之用、會中職員則皆盡義務以節糜費、至於對日經濟絕交、擴大宣傳運動、皆爲今日急不容緩之工作、詳細辦法、容待核復後、再行呈明、

國府已議有頭緒
日本退學生代表之電告

日本陸軍士官學校退學生、昨日上午接得赴京四代表於五日發出復電云、上海民國路泰安棧轉留日士官同志、國府已有頭緒、具體辦法、明日返滬面告、

防日方反宣傳
報界聯合請願中央政府
交涉消息迅捷披露

南京分送中央黨部常務委員會國民政府常務委員會鈞鑒、濟南事件、全國憤慨、上海新聞界日覩日方反宣傳之熱烈、一致願秉承中央之指導、爲更充分之宣傳、爲此聯名電懇鈞會鈞府、將關於濟南事件官方所得之消息及中央所決定之方針、以及常會或臨時會議關於外交之決議、隨時用急電相致各報館、庶與論得隨時與中央政策相因應、而交涉情形及事件眞相有更迅捷之披露、並請鈞會鈞府各就秘書處指定專員一二人、專負隨時拍發急電之責、一面尤懇對各報駐寧記者不限時刻、供給以充分之材料、以利宣傳、而紓國難、臨電迫切、立候回覆、上海申報新聞報時報時事新報民國日報中央日報民衆日報中國晚報中華晚報同叩、

司令部望民衆鎮靜
不可有激烈之舉動

警備司令部布告、査此次日兵有意挑釁、慘殺無辜、凡屬國人同深憤慨、我中央現正嚴重交涉、自有相當對付之法、凡我淞滬民衆、應力持鎮靜、萬不可有激烈之舉動、或加害日僑、而資人口實、及給與共產黨以搗亂後方之機會、

黨部提製宣傳文件

臨時民衆訓練委員會訓政科現編製臨時演講隊組織大綱、及演講隊工作報告表、以備各學生團體組織演講之用、此外又編印告各界民衆書五萬份、擬於七日至九日出外散發、

市宣傳部現在積極編撰「五九紀念冊」、又製訂反日宣傳大綱、今日即可印就分發、

日人聽者！
中國尊重國際道德與法律
故意挑釁當負全責
司令部市政府鄭重宣言

今天已不是紀念廿一條的日子
日政府示威軍艦多艘將開到

警備司令部、市政府會銜發表宣言云、日兵於本月三四兩日在濟南屠殺我民衆、轟擊我軍隊、死傷至數千人、焚掠我外交官署、慘殺濟南交涉員蔡公時以下十餘人、割去耳鼻、加以槍殺、擊毀長清電台、種種暴狀、難以枚舉、殘酷之行、甚於狼虎、事先日本政府故派遣多數部隊侵入濟南、故意挑釁、成此國際史上空前之慘劇、其爲蓄意蔑視我中華民國主權、侮辱我中華民國國體可知、日本政府對此空前慘案、當負全責、我國軍民驚聞噩耗、椎心泣血、髮指皆裂、凡有血氣、義不獨存、本司令部本市政府嚴重宣言、對於日本政府縱使日兵暴行、誓死反抗、至於日僑滯留管轄區域以內者、應予保護、以示我文明國家尊重國際道德與法律、特此宣言、

游人不知亡國苦
茶樓酒肆樂陶陶

昨日爲立夏節日、兼之星期、各工廠行號均休息、故馬路上行人如織、城內邑廟豫園茶樓酒肆、竟無立足之地、

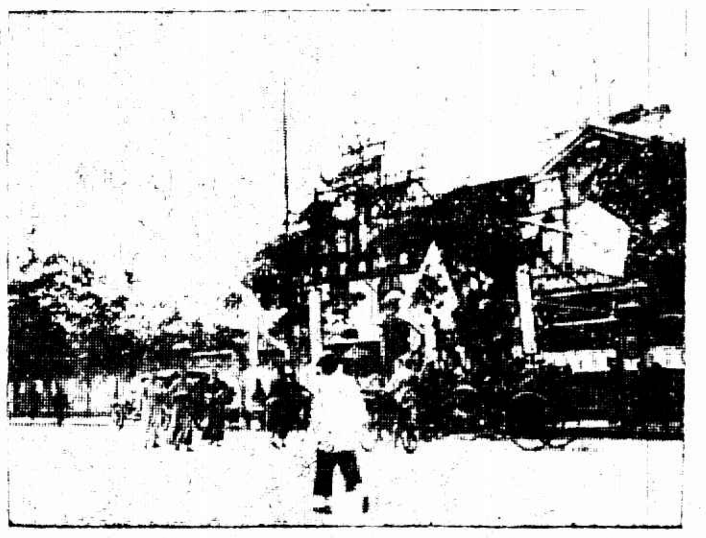

赴杭國貨展覽會之外景 王一飛攝

萬難蒙此奇辱
開會演說…聲淚俱下
通電各方…一致團結

▲閘北民衆保障國權會 各報館轉全國國民鑒、（上略）山東我國領土也、蔡交涉員、我國國民政府之官吏也、山東外僑何止日本、顧不聞歐美諸邦、亦以護僑爲名出兵山東者、如田中竟不顧國際公法、不顧國內反對、不顧我國抗議、悍然出兵、乘我國軍剿除軍閥功將垂成之際、立即演此無公理無人道之慘劇者、吾誠不知田中是何居心、惟吾國民具有理性、秉有氣骨、不僅徒爭國家之主權、且要樹立國際的人格、萬難於青天白日之下、蒙此奇恥大辱、敬告國人、一致奮勉、積極準備、以與日帝國主義者相周旋、

▲持志大學浙江同學會 各報館鑒、日帝國主義者出兵山東、蔑視我國權、違背公法、今竟敢任意向我挑釁、戕害官吏、槍殺民衆、焚毀房屋、凡我國民、無不髮指、本會除一面督實國府嚴重交涉外、望我同胞一致團結、齊爲政府後盾、勢急矣、速起毋懈、

▲安徽同鄉會 電南京當局、五九五卅之國恥正深、今更有五月三日之事、是眞正踐踏我民族於萬劫不復之境、可痛孰甚、務望我北伐大軍急速搗穴犂庭、翦獲逆巢、除張孫諸軍閥外、凡我同胞應一致團結、

▲華商煙廠工會 中國華商煙廠工會昨早召集緊急會議、公決承購二五庫券二百元、以裕國用、並與二十分部共同組織檢查仇貨委員會、已公推委員二十三名、對內主張制止購用仇貨、對外主張勸告及呈請上方核辦、是日演講者無一人不聲淚俱下、其餘一切反日方策、均隨護政府意旨進行、

▲九畝地商聯會 九畝地商聯會、昨開緊急會議、議決如下、（一）發表宣言並通電、（二）張貼標語、（三）對於經濟絕交各種計劃、交委員處詳細計劃、（四）推舉代表陳察程等出席各團體反日運動、議畢散會、

▲餅乾糖果公會 餅乾糖果罐頭食品同業公會、昨召集會員大會、議決不用日貨、已進各貨、暫用代價、已用完者停止、並推舉代表松堂吳寶君等十三人爲調查委員、

▲女界慰勞會 西門女界革命戰士慰勞會執行委員吳劍聲陳貴濤林惠貞傅士等、昨日午後四時開緊急臨時會議、議決案如下、（一）登啓事徵求女界同志及團體共策進行、（二）訂七日下午二時在勤業女學開會、（三）電國民政府再提出嚴重抗議、（四）電日本女界團體警告其政府當局、（五）電萬國女界和平會請主張公道、將日兵暴行昭告世界、

學界負責宣傳
演講區域分配定當

南市 指揮主任院體要 胡超 指揮部 小西門尙文路學生聯合會電話南九五六

北市 指揮主任汪竹一 周永年 指揮部設北站上海旅行團辦事處

▲第一區指揮人 夏大顧世增

學校	演講地址
中央大學商學院	老西門
大夏大學	新北門
法科大學	小北門
民立女中	老西門

▲第二區指揮人 張躍文朱啓桐

南洋大學	小西門
民立中學	大南門
清心中學	大南門
上海職業中	大東門
育才中學	大東門
敬業中學	小東門
亞東中學	蘇家浜
東南醫大	滬軍營
上海法政大學	小東門

▲第三區指揮人 莊心在 蔡悖

愛羣女學	蓬萊路
上海初中	尙文路
務本女學	黃家闕
兩江女體師	林蔭路
神文女校	方斜路
上海高中	陸家浜
中華職業	陸家浜
大同大學	南火車站
東亞體專	方斜路

▲第四區指揮人 王志聖

新華藝大	斜橋
遠東大學	西昌廟
東亞	新龍華
南洋中學	龍華路
泉漳中學	龍華路
交大附中	徐家匯
復旦附中	徐家匯
文治大學	斜土路

▲第五區指揮人 林清池 陳芳

中華藝大	江灣
勞動大學	中華新路
暨大附中	青雲路
暨大	寶山路
滬江附中	江灣路
滬江大學	
澄衷中學	狄思威路
惠靈女學	
廣肇公學	九江路
招商局中學	新閘橋
復旦實中	
愛國女校	北火車站
復旦大學	寶興路

▲第六區指揮人 夏唐英 曾克家

光華大學	法華鎮路
光華附中	法華鎮路
正風中學	北新涇
翠治大學	曹家渡

▲吳淞特別區 吳健英

中國大學	吳淞
同濟大學	吳淞
浦東特別區	浦東
浦東中學	浦東

上海學生聯合會反日運動委員會製

注意國際宣傳
聯合組織抵貨委員會
商總會議案
籌集戰事準備金

各路商總會日昨召集緊急會議、公決如下、（甲）當場擬稿通電軍民各界、一致起來禦日、（乙）努力勸認庫券、協助軍餉、完全北伐、（丙）聯合各商會組織抵制日貨委員會、（丁）定六日晚開非常緊急會議、再行討論、（戊）通告各分會立即召集緊急會議、一致表示意見、實力宣傳、（己）張一塵提議籌集對日戰事準備金案、衆贊成、（庚）王肇成提議請大學院通令對日本慘害案編爲教本、（辛）聯絡上海民衆組織大規模反對日本暴行大會、（壬）注意國際宣傳、以上己庚辛壬提交五七大會、

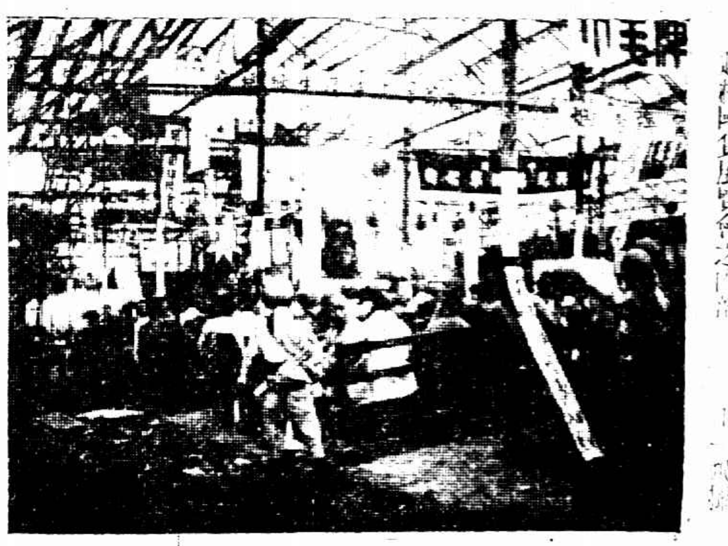

赴杭國貨展覽會之內部 王一飛攝

南市一帶游行宣傳
呼口號…分傳單…自由演講
交大學生校工熱心

交通大學學生會及校工進益會、爲喚起民衆計、昨日下午全體出發遊行、由斜土路而方斜路、而西門路、而尙文路、而大南門、而小東門、而中華路、而民國路、而老北門、沿途高呼口號、分發傳單、秩序井然、自始至終、毫無倦容、散隊後復自由分隊演講、

赴杭國貨展覽會之內部 王一飛攝

光華學生
一百隊出發演講
停課三天……誌哀

大西路光華大中學生會、昨晚大會、到八百餘人、議決、㈠請學校停課三天、爲死難同志誌哀、㈡全體同學分一百隊出發演講、㈢發行濟南慘案特刊、㈣組織反日委員會、㈤發表宣言、（辭長從略）、

各商聯會奮起！
電武昌各指揮出師
四百萬義軍須徵集
定期停市二小時誌哀

各路商界總聯合會、昨晚七時、特召集各路商聯會代表開緊急會議、到三十餘分會代表八十餘人、由鄔志豪主席、議決案如下、㈠請第四集團軍速即出發北伐、電文如下、武昌妥投李總司令暨白總指揮程總指揮鈞鑒、日本侵我山東、殺我官民、惡耗傳來、同深憤慨、用特電請迅率武裝同志、完成北伐、同師討日、黨國存亡、在此一舉、迫切電陳、伏候佳音、上海各路商界總聯合會印、㈡抵制日貨、經濟絕交、組織宣傳隊、㈢徵集四百萬國民義軍、捍衛中國領土、提倡全國徵兵制、㈣徵集十萬萬元國防軍經費、用於軍艦軍械大炮台等建築與準備、㈤抵制日貨、應由商人負責、聯合全上海商人共同進行、㈥抵制須分淸界限、商界負經濟絕交之責、學界負喚起民衆之責、工界負盡力製造國貨之責、黨部負總攬全部之責任、軍界負備戰之責、凡四十歲以下之國民、實施軍事訓練、㈦對外由各團體公決名稱、本會加入之、㈧對內辦事、應組織委員會、定名「上海各路商界總聯合會反日出兵暴行委員會」、㈨反日出兵暴行委員會委員、到會者均爲委員、㈩委員會推常務委員七人、潘以三·張賢方·王肇成·張一塵·瞿振華·王屏南·胡鳳翔、㈩㈠各分會須即日開會、宣布今日議決案、㈩㈡各商號張貼標語、㈩㈢聯絡外報記者、組織對外國際宣傳事項、㈩㈣全上海商店停市二小時、表示對濟南事件誌哀、日期待定、議畢散會、已十時半矣、

工界聯合組織
「工界對日外交後援會」

八大工會發表宣言及通電、已誌昨報、並發起組織上海工界對日外交後援會、專爲對日工作、以示工人自覺的愛國運動、並定於明日下午二時、在閘北商務工會開工界代表大會、正式成立、籌備經費、暫由八工會墊付、又制定標語多種、分配宣傳隊等工作、異常緊張、

鄭州傷兵一萬餘
救護傷兵協濟會成立
捐欵達二萬五千

前河南教育廳長現任開封中山大學校長淩濟東、因公到滬、屢晤穆藕初、談及鄭州傷兵衆多、急需醫藥情形、穆氏慨允設法援助、適隴海督辦王儒堂、由徐州電滬李組紳錢新之趙晉卿諸氏、謂在徐晤馮總司令、得悉鄭州傷兵有一萬餘人、急需救濟、請滬上各界援助、遂於昨日假銀行公會開會討論辦法、出席者有孔庸之·穆藕初·錢新之·李組紳·宋子良·淩濟東·郭鴻聲·趙晉卿·鄔秉文·章佩青·畢雲程諸氏、首由穆藕初氏報告接洽經過、擬先組一救護團出發赴鄭、已與德醫龐京周接洽、請其於今日醫師公會開會時提出、並商允龐氏担任招考看護、預算經費至少須五萬元、倘能籌得巨款、可多組救護團出發云云、旋由到會諸氏詳加討論、議決組織一上海救護傷兵協濟會、到會諸氏均爲委員、並增推宋子文·王伯羣·王儒堂·貝淞蓀·林康侯·徐新六·虞洽卿·馬少山·顧馨一·王一亭·陸伯鴻·吳蘊齋·牛惠生·龐京周·劉鴻生·莊得之·朱吟江·王曉籟·諸氏爲委員、孔庸之爲主席委員、穆藕初爲總幹事、錢新之爲會計幹事、畢雲程爲書記幹事、郭鴻生·趙晉卿爲交際幹事、鄔秉文爲庶務幹事、負責進行、事務所設上海愛多亞路八十號紗布交易所五樓、當場認捐者有二萬五千元、

國貨會在杭開幕情形
第一天共售二千二百餘元

杭州國貨展覽會及流動商場、係滬杭各工廠聯合組織、已於昨日起在平海路舊省教育會開幕、各廠陳列物品達數千種、往觀者甚衆、下午二時開成立會、到各機關團體代表百餘人、有各代表演說並分送來賓贈品、三時起各廠職員及縣婦協會省貧兒院表演游藝、以助餘興、七時閉幕、商場中計售二千二百八十餘元、誠爲提倡國貨之第一聲、

工會整理委員就職

中央黨部於上月委派周致遠·劉雲·張霆灝·賈伯濤·翁光輝·龐鏡塘·郭情釗·黃光斗·陳彬九人爲上海工會整理委員、該委員等昨假商會舉行就職典禮、（參觀新光）九委員中除郭情釗因被狙擊臥病醫院外、餘均到、中央黨部特派朱霽青來滬監誓、並致訓詞、

黨政軍得切實聯絡
昨日三方要人談話結果
組織聯席會……

市黨部指導委員會、市政府、警備司令部要人、昨假總商會開談話會、討論嗣後如何聯絡及最近日本出兵山東事件、地方法院院長楊兆熊亦被邀列席、交涉員金問泗派郭德華代表出席、討論組織上海黨政軍聯席會、結果如下、㈠名稱、用「上海黨政軍聯席會」、㈡會期、常會每月一次、於必要時召集臨時會、時間隨時酌定、㈢組織、下列人員得列席會議、市黨部全體指導委員及秘書長、市政府市長、秘書長、及各局局長、警備司令部司令、參謀長、兩師長、政治訓練處主任、海軍司令部海軍總司令、參謀長及政訓部主任、兵工廠廠長及政訓處主任、吳淞要塞司令、㈣開會地點及召集法、決議開會地點臨時由召集機關通知、召集方法取各機關輪值制、㈤第一次正式會議時間、決議定十三日下午二時、繼討論目下因日本出兵濟南、全民激昂、應設法防止CP藉機搗亂案、決議將各種辦法貢獻於上海各界代表大會、最後中央委員朱霽青、因被派出席上海工會整理委員就職典禮前來監誓、乃特邀朱委員報告國民政府最近決定方針、五時散會、

春季大賽馬明日開始

旅滬西商春季賽馬、明日上午十一時起接連在泥城外跑馬廳比賽三天、並定於星期六（十二號）下午一時起舉行跳浜、

今日上海春賽第一天之預測

▲第一次（一里）一●丟克愚扶泡脫蘭 Duke of Portland 二●克立麥司羌姆司 Christmas Chimes 三●奧倫貝惠林 Orange William

▲第二次（半里）一●佛脫洛克 Veterock 二●泥斯 Nith 三●蒙脫羅司 Montrose

▲第三次（七法郎）一●薩哈拉 Sahara 二●[illegible] Kimony 三●堪飛利貝 Don Philippe

▲第四次（四分之三里）一●肯倍而 Campbell 二●恩故貝門衣扶 Engagement Ever 三●曉時麥克其 Shorty Mc Gee

▲第五次（一里又四分之一）一●毛令勿拉 Morning Flight 二●紐西蘭 New Zealand 三●反呀勿拉 Firely

▲第六次（一里）一●濕而反呀 Shellfire 二●淮克 Wyne 三●勃拉恩勃路 Bruin Born

▲第七次（一里）一●蘇文尼爾 Souvenir 二●考會澳 Cowichan 三●海而克老夫 Hillcroft

▲第八次（一里）一●淮脫克老夫 Wheatcroft 二●扶徠脫衣扶 Quiet Eve 三●寶貝蘭 Poppyland

▲第九次（一里）一●阿立改脫 Alligator 二●格蘭阿爾脫 Glen Artine 三●地夫兒 The Teal

▲第十次（一里又四分之三里）一●阿開 Oh Kay 二●特勃而熱羅 Double Zero 三●徐爾蘭 Zululand

▲第十一次（一里又四分之一）一●腦門 Norman 二●地姆斯鳥 The Chosen Bird 三●羅佛拉脫 Roverlight

▲第十二次（一里）一●奧蒙地 Ormonde 二●彭共兒 Bengal 三●司比孛明 Spearmint

▲第十三次（一里）一●蓋色蘭 Gayserland 二●怒叱聖喬其 Nuts St. George 三●雪色而當 Thistledown

日本示威大計劃實現
日要求國軍退出山東之日人所謂警備域區外二十里
日本不信任田中案將由明政會態度而左右
日派名古屋師步兵取道青島占據山東
上海一部將有四船開來

日本此次有計畫的大示威、吾國所受、為絕大侮辱與損失而已、其力不足以破均勢、而亡吾國也、然吾國民不可以日本之不足以破均勢為無恙、須知均勢必有偶然之破、或日久消失、患之大於此千萬倍者必有一日、屆時吾國民族苟無根本的抵抗力、不足以圖存

堅決經濟絕交
全國民衆一致

◎首都各團體今午在金陵大學會議、對濟南日兵暴行事件、決組首都各界反日出兵大同盟、通電全國實行經濟絕交、呈請將總司令對日宣戰、（南京六日十一時電）

◎中央黨校學生六日分二十隊在各市街演講濟南日兵暴行、勸商民一致經濟絕交、（南京六日下午二時電）

◎六日蕪湖各界、為濟南日兵殘殺我國官吏軍民事、在市黨部開緊急聯席會議、決除致電山東慰問外、並電請國府對日宣戰、及通電各國主持公道、通過組織反日委員會、定八日成立、（蕪湖六日下午□時電）

◎各處抵制日貨熱忱、將發現於中國全部、長江一帶聞已有此景象、（天津六日路透電）

◎中央學生反日出兵大會、六日上午八時在該校體育館開會、到會千餘人、由周紹庸主席、決議案如下、（甲）組織、㈠組織部、㈡宣傳部、㈢糾察部、㈣交際部、㈤調查部、㈥總務部、（乙）辦法、㈠罷課半天、㈡遊行、㈢決改日再聯合南京各校共同舉行、㈣請求學校改普通教育為軍事教育、㈤向同學及教授募捐、㈥上書外長黃郛、勉勵努力對日、㈦組織救國學生軍、人人皆須加入、㈧請中央恢復民衆運動、㈨請國府將日本暴動情形、映作電影材料、㈩請國府絕不可與日本妥協、(十一)派代表到滬杭徐等地宣傳反日、(十二)派代表到濟南安慰武裝同志、並請國府撫恤遇難同志、(十三)請蔣宗仁白崇禧指日出兵、完成北伐、(十四)不參加同學處置方法、一、一次不到提出警告、二、二次不到扣學分、三、三次不到請校除名、(十五)嚴防共產黨搗亂、(十六)推定李遠林等六十人為執行委員、（南京六日電）

◎武昌慶捷會通過通電全國、對日經濟絕交、（漢口六日電）

◎中央國府均有電致市黨部、囑對濟南日兵暴行事、候政府解決、民衆態度宜持慎重、（廈門六日下午七時電）

◎魯事發生後、此間日商得有日方某種暗示、日副領田中、四日訪李宗仁、有所商洽、李謂魯事當靜候中央解決、此間現狀、本人當負責維持、（漢口六日電）

外部調查暴行證據

◎外部對於日兵在濟南暴行、現正調查其一切證據、決定具體辦法、相機提出、（南京六日下午十一時電）

日軍官竟議佔據山東
並欲派兵至首都

◎日本參謀部及其他陸海軍高等軍官現正開會討論中國時局、提出之議案、其主要者如下、(一)應令山東華兵停戰、(二)日本應佔據山東及該省各鐵路、至目前糾紛解決之日止、今料日內尚須由日本派兵一師赴魯、惟今夜議會閉會以前、一切計畫、尚在猶豫中、內閣中且有數員主張派兵至南京、但此問題迄今尚未決定、（東京六日路透電）

◎據某方訊、日兵在膠濟路各站把守車站、確有霸佔模樣、（北京六日下午九時電）

日兵之無理要求
不許我國軍駐國境

◎日軍對南軍發出最後通告、要求將濟南兵士全部、開往距日警備區域二十華里外、若不應要求、須取斷然處置、（天津六日電通電）

◎濟南日本軍向南軍通告、禁止南軍入至日本軍警備區域之二十華里以內、若有犯者、日本軍當加以自由處分、南軍對此已正式答復承諾之旨、並要求日本軍於處分南軍兵士之時、應豫先通告、南兵截止四日晚、已大部分撤退完畢、（天津六日電通電）

日本決向我大示威
派遣軍隊續續而來

◎可靠消息、陸軍省將請內閣准派名古屋師中之步兵全數、連同師部、至青島衛守及管理山東鐵路、另派步兵五中隊至天津、（東京六日路透電）

◎日政府對南軍決定徹底加以武力、已接得閣出命令之名古屋第三師團、於師團長安滿中將指揮之下、由大阪乘船、定明日出發、（東京六日電通電）

◎日方決定命名古屋師團開出、組織山東派遣部隊、司令官似將專任軍事參議官大將、（東京電）

◎日方將徹底攻擊賀軍、（天津五日電通電）

◎大連援兵千名已抵此、將留駐、據濟南官電稱、商埠中今已無南兵、聞膠濟鐵路共拆斷十六處、（青島六日路透電）

◎岩倉少將所統之援兵約二千人、昨夜抵濟南、（青島六日路透電）

◎津田沼鐵道聯隊觀澤少佐以下二百六十名、昨日午後八時六分出發、（□□六日電通電）

◎岩倉旅團五日午後六時抵濟南、隸福田師團長部下、（天津六日電通電）

◎濟南昨夜十二時、又有衝突、兵士一名即死、拘一名、日方淺見軍曹受槍傷、（東京電通電）

◎山東派遣軍司令福田師團長發一次報告、目下被繳械拘禁於司令部中之南軍、約達一千人、（天津五日電通電）

◎膠濟間鐵道及電話、五日午後開通、（天津五日電）

◎今晚九時、青島日本藤田總領事接濟南西田總領事來電如左、截止午後六時、已判明之日僑死傷人數、為死者十人、（男七女三）重傷二人、輕傷十數人、（青島六日電通電）

◎青島消息稱、據濟南日總領事來電報告、該處大局安謐、目下已無戰事、並報告日人死傷人數、但未述及他國人民有無死傷、又言濟南糧食漸缺、（東京六日路透電）

日艦四艘開來上海
日海軍當局會議派艦隊

◎日政府命在舞鶴港之二十五驅逐隊出動、梨・竹・樅・柵四艦、今七日午前五時開赴上海、（舞鶴六日電通電）

◎伏見宮博恭王、東鄉井上兩元帥以下海軍巨頭、本日午前九時、在海相邸開重要會議、以濟南事件發展、對於長江方面、緊急協議、十一時散會、（東京六日電通電）

日本追加鉅額出兵費
勞工黨議員反對

◎日議會今日通過追加預算案、共日金五千五百五十萬元、內有出兵山東費三百三十萬元、勞工黨議員七八反對此預算案之通過、聞出兵山東之費、大約尚須支用二百萬元、由政府負責、（東京五日路透電）

敵機飛至濟南擲彈
日兵暴行之力

◎日軍司令新井接張宗昌孫傳芳准備利用目前擾攘機會攻擊濟南南軍之報告後、即致文警告張孫、反對其軍事活動、今日北方飛機以炸彈轟擊濟南電氣廠、聞稍有損毀、該廠以電力供給日人無線電機、若此廠被毀、則天津與濟南之無線電交通即將中斷矣、新井遂又警告北方當道、勿對濟南加以戰爭活動、（天津六日路透電）

日不信任案將由……
明政態度而左右

◎提出於下院之內閣不信任案、將於今日上程、惟政府與黨固無待論、即野黨方面、亦由迴避解散、並於值此對華關係重大之際、應停止內爭之主旨、自昨日來希望於該案之審議未了中終止之空氣、極為濃厚、本日午前十時、開本會議、入於經濟國難決議案之審議、因明政會及政友會之議事遷延策奏效、議場混亂、遂行休息、現尚未至再開之時、結局於以本日為最終日之特別議會中不信任案之上程、或將不可能或不付票決而告終、因此一般對無再解散與總辭職之事、皆可抱樂觀也、（東京六日電通電）

◎革新之大竹氏及無所屬之清瀨氏兩人、在今晨政府方面尚以為其將反對不信任案、不料竟表明贊成、此案之運命、將由明政會之態度而左右、而自由投票矣、結局將被否決、（東京六日電通電）

◎議會將於今日告終、總括的不信任案、昨日未上程、民政黨不甘釋手、擬於本日徹底一戰、正極力運動各派諒解、該不信任案因明政會方是不定、日政府及民政黨無把握、一喜一憂、（東京六日電通電）

◎最終日之日議會、民政黨之不信任案決議、因明政會態度軟化、似將被否決、不能審議終結、自午前十時十分開會、對經濟國難決議案上程與否、起大混亂、遂休息、一時十六分起再開會、進行審查經濟國難決議案、（東京六日電通電）

◎衆議院不信任案上程、四時五分休憩、明政會於休憩中、開緊急議員會、決定反對不信任案、故該案將以十票之差、確實否決、（東京六日電通電）

濟南英僑皆安
可證日僑並無危險

◎英外部得濟南國民政府官場消息、濟南英總領事及英僑皆安、（倫敦五日路透電）

北京各國公使會議

◎北京英美法意等使、今日秘密開會、對濟南事件討論甚久、至使團對我內戰、決不預聞、外傳使團調停南北說不確、（北京六日下午九時電）

國人勿中狡計
後方民衆宜鎮靜

軍委會政訓部為濟南事件、派員謁譚延闓主席、譚談話要點、㈠日本此次行動、純係挑撥作用、吾人勿中其狡計、㈡蔣總司令電告、此案現已和緩、後方民衆、應以鎮靜為宜、㈢應確實對日經濟絕交、㈣擴大國際宣傳、喚起世界各國同情、㈤勿提宣戰口號、須知打倒日本帝國主義、應在殲滅其工具張作霖之後、㈥依照上列數點、可從事宣傳、並召集團體發表、

又政訓部記者與中央宣傳部長葉楚傖之談話、要點如下、㈠防止反動份子之搗亂、㈡防止帝國主義藉口、㈢遵守中央決議、㈣民衆應積極準備作國府後援、

日本暴行昭告全世界
外部已發電各國

慘無人道之日本帝國主義、見我軍克復濟南、竟敢無理挑釁、肆行槍砲射擊、並於三日將我前往交涉之交涉員蔡公時及交涉署職員十餘人割去耳鼻、繼以槍殺、惡耗傳來、令人髮指、軍委會政訓部為明瞭眞相以謀應付起見、特派員前往外交部探訪日兵暴動消息、由外部第二司長袁良接見、談話如下、（問）今日報載日兵在濟槍害我交涉員蔡公時及砲擊外交部辦公處各情是否確實、（答）各情俱屬確實、黃部長於昨日下午來電報告、（問）肇禍原因、究竟如何、（答）據日方宣傳、係由我軍越界搶奪、在明眼人觀之、早知其又在行使造謠慣技、即縱退一步說、承認我軍有越界搶奪情事、不過兵與兵之衝突、理應由雙方高級軍事長官公同裁判、何得搗毀我交涉使署、砲轟我外交部辦事處、慘殺我外交官十餘人、即在兩國正式交戰之時、外交官吏、亦當受敵國保護、現日兵竟出野蠻慘酷手段、眞空前所未有、（問）黃部長將如何應付、（答）此事已成為國際上嚴重問題、外交部自不能單獨行動、故於昨晚通宵發電英法美各國、將日本暴行、昭告世界、請求主持正義、至吾人舉動、尚須待國府頒布方針、以我個人意見、日政府出此殘暴行動、直將國際公法視同敝屣、人道何在、公理奚存、我國民為自衛計、應用全體民衆名義、提出愛的美敦書、給在華日僑、譴責其本國政府之野蠻行動、中日似無友善之必要、限在華各地日僑、三日內一律出境、一方面我全國民衆、應作最後準備、以作政府後盾云云、

全國當一致臥薪嘗膽
中央委員演講對日
勿上田中挑釁的當

首都「五五」總理就大總統職紀念兼慶祝克復濟南大會、上午十時在中央黨部大禮堂舉行、譚延闓・于右任・蔡元培・何應欽・倪弼等均有演說、對於濟南日兵暴行案、各有重要表示、紀錄如左、

▲譚延闓 我們在慶祝中、得知日兵在濟南無理開槍將交涉員及署中人殺死、這件事非常嚴重、我們更要大家一致、堅忍以待、日本出兵、一方為延長軍閥生命、一方對中國肆行侵略、這是誰都知道的、我們早就知道、所以蔣總司令非常注意、對軍隊嚴加約束、不幸這種不幸的事件終於發生、田中內閣為鞏固自己權位、反對民意、想將國人的視線、移到國際交涉、其野心固不待言、此次出兵、始到而孫張已敗、我軍又甚文明、初到三日尚安靖、到五月三日上午、乃發生一部份的衝突、據報告、此次開釁、蔣總司令已預料到、未上他的當、據蔣總司令電、日本領事曾抗議、英美領事都出面調停、正在接洽中、一方面我們要將其暴行宣傳、以求世界公論、一方面不為無計劃的動作、對於各地日僑、盡力保護其生命財產、表示我們的眞精神、故蔣總司令來電請我們堅強鎮定、現在黨部和國府正商量辦法、各同志對於帝國主義當然不怕、但為利害計、為現在所處的地位着想、求國民革命之早日成功、我們不能不審慎從事、大家一致、不上他的當、揭破他的陰謀、我只又求達到我們的目的、暫時不管其他問題、到中國統一以後、將一切被壓迫的條約取消了、並不是一件難事、今天在慶祝會中、我們在氣憤填膺的時候、大家要一致前後方共同努力、堅忍到底、軍閥之消滅、指日可待、我們承認對帝國主義宣戰、尚非其時、我們應顧大局、以求革命成功、革命成功了、對外自有辦法、現在是千鈞一髮的時候、我們要本總理大無畏的精神、全體負起這個責任、共赴國難、

▲于右任 我們要知田中之意、正願將全國人民的視線移到外交上、我們相信日本人民、非常進步、對於此種行為、一定不令與中國反對、濟南之事、各國領事館亦無恙、即日領館亦無恙、而他妄將我交涉員及署中人慘殺、這完全是前定的、田中之野心、由此可見自國民軍在北方時郭松齡之役以後、日本迄未表示其態度、此項事件、可證明中日之軍閥早有密約、欲妨礙中國之國民革命成功、同志們對此、只要與黨部政府持同一態度、無有不勝利的、

▲蔡元培 今天在紀念與慶祝的日子、忽聽得濟南與日兵衝突的事件發生、我們在憤激之餘、同時須想到了總理不屈不撓的精神、日本出兵、會有意外、我們早就想到、但是結果還免不了衝突、我們對此必須推其原因、然後可籌備對付方法、日本出兵藉口、為保護日人生命財產、恐怕發生前次南京事件、出了兵又臨時找機會來挑釁、一方面因為國內的政爭、想移其國人視線以對外、一方面他們與軍閥訂了許多密約、有許多權利、他們知道國民革命成功就要會來的、所以想盡方法、來延長軍閥的命運、倘若有其他方法、他是不出兵的、因為他知道中國實際上、兵力雖然不够、但萬衆一心、作最後的奮鬥、實未可侮、日德國曾欲持兵力侵凌比國、只用強權、結果激起了全世界公憤、他既有野心、復有所顧忌、不得不藉機會以出兵、以寧案為藉口、出兵後便借機會以挑釁、他以為如此才能壓平國內的政潮、他方面復避免國際的反對、他的用意實如此、凡我同志、當然憤激、但是我們不能隨便上他的當、我們須有準備、到了某時期、某種程度、然後用某種政策來對付、才得最後勝利、故此刻最要在對於日本挑釁須堅忍鎮定、不要將事情鬧開去、使北伐發生障礙、現在國家尚未統一、許多事情不能痛快地辦、我們第一要統一全國、以全國的力量來辦理、但想全國統一、必要使北伐不生挫折、對於此事、須力求縮小範圍、早日解決、我們對前方消息雖不甚悉、但相信各方正在進行、蔣總司令來電切實負責革命軍人是不屈不撓的、我們一方軍事仍舊進行、一方由黃部長辦外交、想早日便可解決、從前南京事件、及長江上下游、有許多共黨在內搗亂、希圖破壞國民革命、希圖暴動、我們在外有帝國主義、對內有共黨陰謀、我們千萬要注意、我們要有意義的、堅決地不管困難、挺身而出、不要將事件鬧到不可收拾、現在黨部和政府正切實商量辦法、我們前方後方的同志都要一致、千萬不要在北京或奉天底下一樣、自己另外想辦法、政府有了政策、自然告訴大家、大家有何辦法、亦可以貢獻給政府、全體一致、不使發生其他意外事件、才不辜負今天紀念總理和慶祝勝利的意義、

▲何應欽 濟南慘案之最後解決、決不在鼓一時之勇、本席擬倣照歐美前例、將全國青年均施軍事訓練、日本以五千萬人民三小島之國、所以能憑陵我者、以民衆武裝化耳、我國民衆四萬萬、較日不可同日語、今後當全國一致、臥薪嘗膽、第一須忍此一時之難、第二抵抗強權須準備實力、訓練全國民衆、鞏固吾國防、十年之後、再與日本以實力相見、雪此奇辱、自可得最後之勝利也、

▲尚有濟南特別警報轉第二版▼

第三百十七期

新光 THE EASTERN TIMES 時報

十七年五月七日

2• 隊長張達(右)隊副張鼎銘(左)

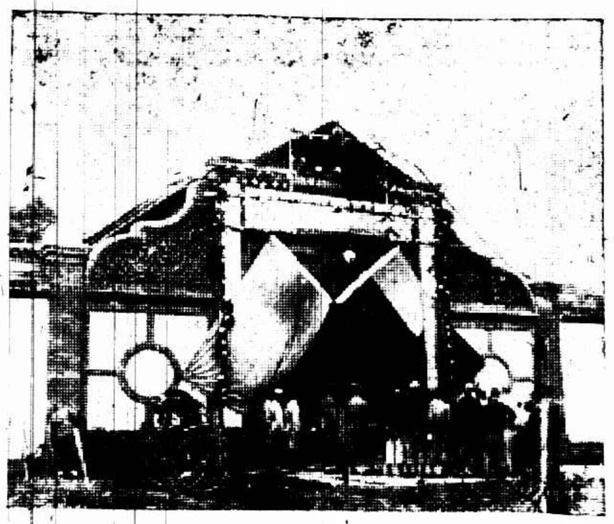

1• 中央陸軍軍官學校杭州預科大隊開學典禮
大門牌樓

Hangchow Preparatory Department of the Central Military Academy. 1. Pei-Lou on the door decorating the opening of the Preparatory Department. 2. Right Mr. Chang Dah, Captain of the Preparatory Department Cadets and left, Mr. Chang Ting-Ming, the vice captain. 3. Cadets are listening lectures.

[illegible]江南之江蘇省政府委員何玉書及[illegible]記號者即何委員　五月五日[illegible]於無錫

Mr. Ho Yu-Shu, (marked with X) member of Kiangsu Provincial Government, is now touring many districts in Kiangnan to investigate political conditions.

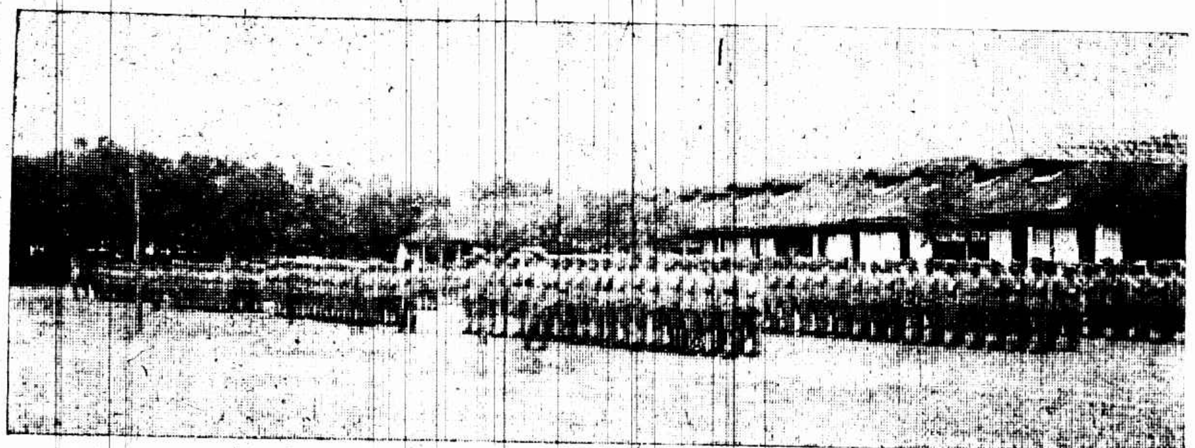

•3 學生列隊聽講

常熟女子師範學校旅行隊　右端教員歸子耐歸子振朱寧心左端徐志泓吳淡如校長杜鳳女士　陸禎之

Teachers and students of the Changshoh Normal School for Girls made a trip to some distant places to enjoy natural scenery.

輪下冤魂　五月一日滬杭鐵路廿九號橋左近軋斃一不知姓名之男子年約三十餘身首異處四肢分離　華亭攝影學研究會會員雷書常攝影成績之一

Run over by a train—An unknown person was run over by a train near 29th bridge on the S. H. N. Railway on May 1. The body was crushed into nine pieces.

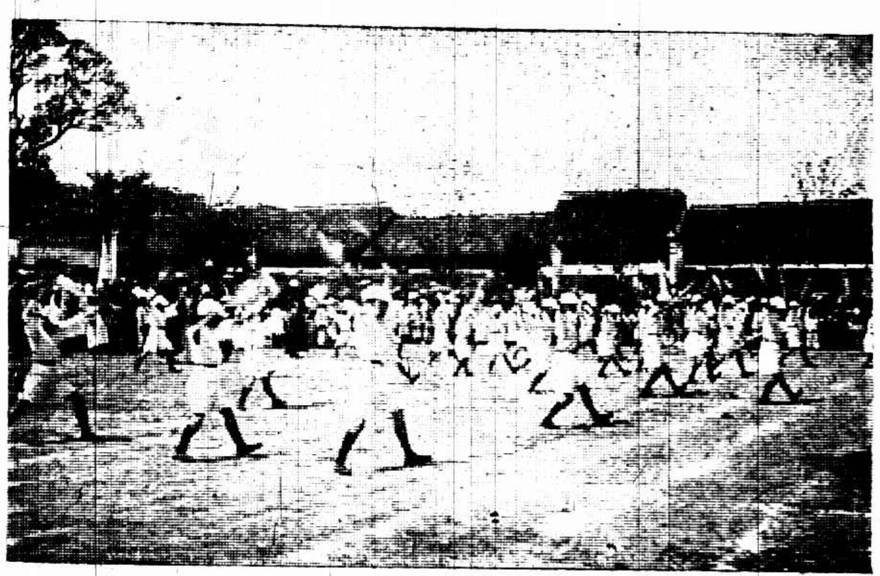

B 團體操

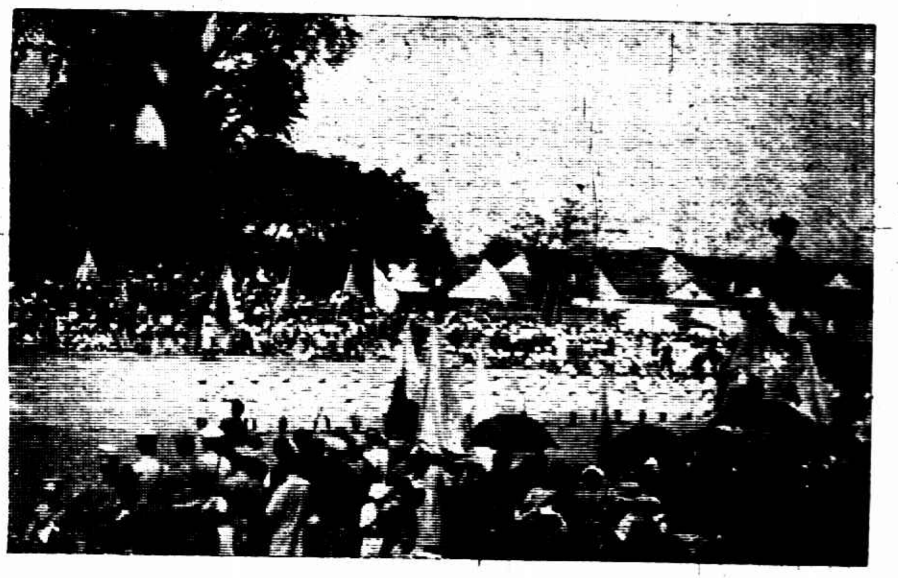

平湖各校聯合運動會
A 會場一瞥
俞吉人

Interscholastic Athletic Meet at Pinghu Chekiang. A. Birds' view of the campus where the meeting is in progress B Drill by boys.

福建博物研究會歡迎美國麥克福博士　麥君新自台灣回省攜回標本照片等甚多在會講演「台灣之植物」

Dr. Metcalf delivering lectures in Fukien—On his return from Formosa with many precious specimens of plants, Dr. Franklin P. Metcalf was invited by the Fukien Natural Science Society to deliver lectures on the plants of Formosa. Dr. Metcalf is standing against a door on the left side of the photo.

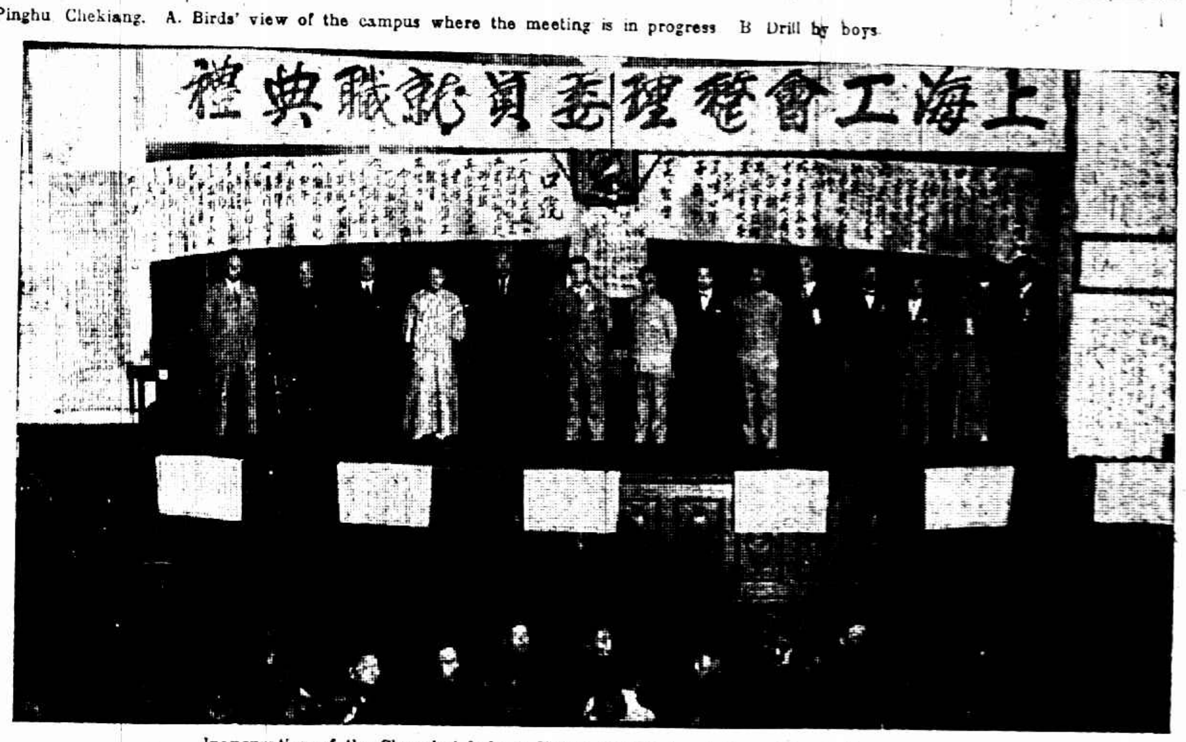

上海工會整理委員會就職典禮　昨日下午在總商會舉行　王開照相館

Inauguration of the Shanghai Labour Union Readjustment Committee took place at the Chinese General Chamber of Commerce yesterday afternoon.

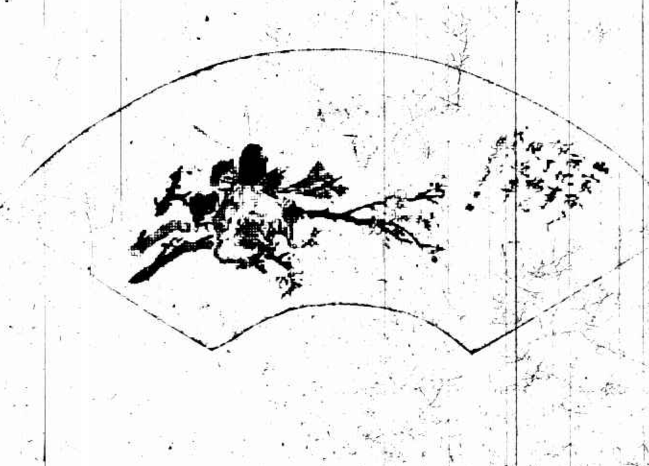

b• 趙慰祖畫

b. Painting by Mr. Chao Wei-Chu on a fan.

大中華百合影片公司「柳暗花明」新片導演陸潔及主演黎明暉女士　此片明日起在杭州影戲院公映同時由黎女士及中華歌舞團登台表演歌舞劇　滙山照相館

Mr. Loh Chih, the director, and Miss Li Ming-Hwei, the chief role in the new production of Great China Lily Film Co., Shanghai. "Lu-An-Hwa-Ming". This film will be screened at Hangchow tomorrow, and Miss Li will present singing and dancing drama with Chung Hwa singing and Dancing Group.

a• 李肖白趙慰祖合作扇面
a 李肖白書

a Writing by Mr Li Siao-Bei on the other side of the fan.

截髮女子掛在房門上

莊生人財兩得 車上聞耗一躍 引誘成姦有罪

在滬寧鐵路火車上龍頭間生火之崇明人丁兆儀、寓居閘北南星路崇德里十八號、其妻劉氏、名阿娥、年方花信、本月二日下午四時、滬錫區間車開行、丁上車任事、翌日上午九時、返滬至寓、則臥室門下鎖、不見乃妻、詢之二房東、據稱前日有住同里三十五號之杭州婦人汪馮氏、呼劉氏出外、一夜未歸云云、丁乃多方偵查、始悉其妻實被汪馮氏引誘至浙江路樂羣旅館十八號房間、與一名莊長生者姦宿、正欲至該氏處交涉、其妻忽然回來、詰其何往、答在小姊妹處、丁怒不可遏、痛責之後、更批其頰、旋赴房東家申訴、迨回家、則其妻已捲取細軟逃逸、隨奔至汪馮氏處交涉、氏乃同赴樂羣旅館查問無着、翌日汪馮氏偕同丁之友輩數人、偵得劉氏與莊長生同匿於新世界附近之某旅館內、當由馮氏前往該旅館蘐獲、時劉氏正懊悔異常、蓋所取飾物、均已被莊質盡罄盡、故亦自願隨返家中、惟髮已無餘、及其他金飾、如何同見丈夫、馮乃爲劃策、以現在女子以截髮爲入時、不若付之一剪、劉氏無奈、只得從之、丁見婦歸、氣憤無已、大加申斥、氏於悔恨之餘、頓覺生趣索然、因於昨晨二時許、乘其夫赴火車上辦事之際、即解帶自縊於房門上、迨二房東發覺趕救、則已返魂無術、急派人馳赴北站報丁、時丁在早班車上、車輪已動、聞耗一躍而下、趕回家中、撫屍大慟、旋即扭馮氏及氏夫汪阿福投控四區公安局、當以馮氏引誘有夫之婦與人姦宿、卒至釀成命案、着解公安局訊辦、一面飭地保投報法院驗屍、

大便遇暴

利斧當頭 出力的酬報

揚州人江修甫、家住閘北香烟橋太平橋永祥里一百五十五號、爲人直爽、其隔鄰宋姓、與江甚洽、宋有一女、名桂芝、最近與該處丁遂再發生戀愛、私奔匿居、宋無奈、乃求於江、江即爲之力、卒將女尋回、嗣宋女出嫁他人、仍不安於室、又同丁遂再匿居、亦由江尋返、昨晨八時許、江在住宅門外大便、突有白相人三四、前來尋事、據云一言係丁某派來、因你代人做事出力、特地請你吃斧頭、一言下、即摸出利斧、向江猛砍三斧、一在頭、一在左腰、一在左臂、凶手旋即遁去、經鄰人瞥見、即送醫院醫治、聞傷輕無礙、

盜跡

連開三鎗逸去 箱上擊穿一孔 未傷人未失物

閘北共和新路京江路口（即榕樹桃來濱）四十一號徐宋氏家、昨晨一時許、突來盜匪數人、三匪乘間攀進、撬門入室、徐聞聲即狂喊警營、匪乃連開子彈三響、其時適公安局第四區中山路派出所巡長陳茂修載寶珊香局換班、聞聲前往查視、匪即逸去、當由車往檢視衣箱上擊穿一孔、箱內取出手槍子彈一粒、門口又拾得彈売一個、一併送交該處派出所、轉送四區、未傷一人、未失一物、亦云幸矣、

警報

▲大南門 大南門升吉里第三家邵波人張姓之十二歲女孩、昨日在門口游玩、忽被一匪撳倒地上、將其耳上金圈一付、強行拉下、並將身上旗袍割下、幸對鄰婦女見之大呼、該匪乃將金圈攜取逃逸、

▲華成路 法新租界華成路紫薇里內一號應小泉家、前晚七點半時、突來盜匪五人、刼去金飾現洋及衣服等共値洋六百餘元之贓物、攜贓奪門逃逸、

▲西華德路 昨日八時半、西華德路二千六百六十六號、突有兩盜闖入、刼去鈔洋三十六元、

六處緝獲九盜

今晨解院訊究

虹口捕房華探長陸連奎、偵悉公平路七百廿五號屋內、有盜匪蹤跡、遂於昨晨六時、偕同中西探、前往拘獲盜匪杜福何成經兩名、抄出手槍兩支、子彈多粒、又在同路七百廿八號屋內、拘獲程世生一名、帶回捕房、嗣又在厦門路同孚路華德路北海路、續獲同黨李明發曹阿毛吳阿王秦禮亭任根泉唐阿二六名、一併帶回捕房、稟明捕頭、飭候收押、今晨解送臨時法院訊究、

上船格鬥

車夫舟子衝突 傷者共有三人

南市董家渡八號渡渡船、昨日上午十時許、正値浦東方面之渡客到碼頭、紛紛起岸之際、有接客車運行李之小車夫、爭相躍上渡船、兜攬主顧、不知如何、忽然發生衝突、車夫糾集多人、上船大施格鬥、結果、船戶受傷者有李泉林及計阿根計洪大父子等三人、其中以李之傷勢最重、後由浦江水巡隊拘獲凶證唐茂餘一人、候今日備文併送地方法院訊究、

年青女子

不幸中之大幸 販賣終至敗露

崇明新安鎮人徐銀珠、十八歲、徐桂芬、十九歲、兩人係同胞姊妹、去冬十一月初一日、兩女遭當地蟻媒誘拐來滬、賣於各民蘇太宗、桂芬又被蘇轉賣於漢口爲娼、銀珠則堅不肯行、蘇無法、乃將銀珠配與其爲巡警之胞弟蘇振飛爲妻、乃前日蘇太宗又將銀珠帶至南市碼頭乘輪、不知其又存何意、適爲警備司令部稽查所見、當以形迹可疑、加以盤詰、該女據實訴明、因案涉司法範圍、昨解地方法院訊辦、

運砲抵岸

搜出十一桿

今晨零點四十分、總巡捕房華探周玉山與西探偵悉有人私運盒子炮來滬、乃即密往福州路外灘碼頭上守候、至一時許、見有小舢舨一艘、方將抵岸、中坐二人、形跡可疑、乃候其靠岸、將其拘獲、搜其艙中、發見有全新盒子炮十一桿、連同人證、一併帶入捕房、押候解院究辦、

婢女不堪虐待

桂香臂腿有傷

市公安局水巡隊昨據萬聚碼頭則婦送來迷途幼女一口、據稱名胡桂香、十五歲、常州人、父母皆亡、被人賣於南陽橋左近某姓家爲婢女、因主人虐待不堪忍受、故逃出云云、當經驗得右臂及右腿、確有傷痕、除飭探查報外、並着該家主於本月十三日以前、親自往隊報告、聽候訊核、

傷婦如是云云

姑犯挈女來滬 匪徒誘出狙擊

法新租界互籟達路小浜灣地方、於上月廿五日晚上九點時、有年約三十餘歲、形似鄂籍之婦人、挈領七八歲女孩、行經該處、被人開放手槍狙擊、女孩當時斃命、婦人頭部亦中彈受傷、經捕車送廣慈醫院醫治、各情已誌前報、玆悉該婦面部所中槍彈、入院後、經醫生拑出、可保無性命之險、昨由捕房派包探至廣慈醫院病房內訊據該氏稱、名李胡氏、年三十六歲、湖南人、家住長沙高順門街十六號、丈夫李瑞生、年三十七歲、於上年間、獨自來申、在某姓家爲廚司、婦人在家侍養老姑、近因姑病故、吾攜帶八歲女兒李金文來滬、暫寓麥底安路壽康里七號湘益公棧內、是日由不相識之匪、以騙至互籟達路地方找尋丈夫爲由、行經該處小弄內、突被開放手槍狙擊等語、

反抗船捐

船戶聚衆毆征收員

浦江中划船戶因反對財政局征收船捐每隻一元、集衆抗繳、前日又有鹽城帮划船數只經過浦江、征收員上前收捐、船戶不允、幾欲動武、由警將兩划船扣留、船戶則散去、迨至翌日、各船戶即邀集婦女三百餘人手攜穢物、至船捐局、將征收員陳作民毆傷、巡警蘇坤上前救護、亦被推入浦江、幸蘇稍諳水性、未遭滅頂、各長警遂將爲首之船戶嚴大成嚴小成子拘解市公安局、訊供狡展、諭送地方法院訊辦、

禁！映唱不良戲片

公安局一區二分所、昨日起派警分赴各遊戲場及各茶樓、限於即日停止演唱寧波攤簧揚州戲曲化裝蘇灘紹興戲本攤常州戲曲及不良影片、

市政要聞

一區一分所長被控

市委查得種種不合

市公安局昨奉市政府令開、案查本府前據吳桂林呈控該局一區一分所長[illegible]、[illegible]贓等情、當[illegible]、並附[illegible]

竊鑽婦人

途遇事主

臘丁婦人司閣乃培、於一九二六年十月廿號、在愛文義路西人何林家、竊取值洋一千八百元之鑽石逃逸、昨被該西人在途遇見、鳴由一百廿三號西探將司閣乃培拘入虹口捕房、候解臨時法院訊辦、

機關消息

劉仲英團部開鎮江

閘北大陽廟路嘉興會館四十六軍新編第七師第三團劉仲英團部招募處、已於前晚乘夜快車開赴鎮江、現駐江邊美孚洋行、惟因軍需品一時不及趕備、故留團附馮獻雲在滬採辦、

航空分會將成立

來滬籌備民用航空之航空處凌鄂蓀主任、請定張定璠馮少山江家瑂項仲霖王榮林匡九生錢子授爲上海分會籌備委員、於昨日下午二時在法租界安納金路辦事處舉行第一次籌備會議、討論結果極圓滿、聞於（九日）下午二時開第二次籌備會議、十二日或十四日開航空同志會上海分會成立大會

黨部工作

警衛團一營暫緩開

淞滬警衛第二團駐紮兵工廠之第一營及直屬部隊、原定昨日開拔、現又奉令改於下（廿日）出發、漢府路新普育堂南車站等處、已由錢司令令派三十三軍二十師五十九團第二營填防、

楊杏佛今日演講

未來之國民革命

市黨務指導委員會宣傳部、請准大學院副院長楊杏佛於今日上午十時在總商會大禮堂演講、講題爲未來之國民革命、民衆屆時均可前往、

公團紀事

慰勞會宴游藝委員

決公開游藝會三天

各界慰勞北伐將士大會前晚借東亞酒樓宴請游藝委員、議決、㈠游藝會舉行三天、㈡地點擬借哈同花園或大世界、俟接洽後再定、㈢日期暫定六月一二三日、但京劇方面對此三日有種種困難、或須更改、㈣游藝內容、分京劇電影歌舞新劇雜耍五項、㈤每項推舉二人負責接洽進行、張慧沖陳天担任電影方面、陸禮華王汝嘉担任歌舞方面、張關林凌志揚担任雜耍方面、田漢程義坤揚吉孚担任新劇方面、但京劇方面以當日赴會者不多、未曾推定、

永安屋頂假富豪

五萬元豈易到手

曾以倒脫靴騙款 又寫恐嚇信索詐

閘北金陵路底中孚絹絲廠廠長兼工程師王桂林、曾於本年一月九號、在白克路八百四十號屋內遇翻戲黨、以倒脫靴手段、騙去鉅款、案發、由捕房拘獲黨徒數名、解經臨時法院懲辦、惟當時所飾富豪與王賭博、自稱丁姓者、則被漏網、迄未弋獲、日前江西路廿八號巴勒洋行職員顧念慈、接一恐嚇信、索詐五萬元、約期昨日午後、在永安公司屋頂花園接洽、以手攜皮夾爲標識、顧即報告總巡捕房、同時派探往指定地點守候、旋有一人、見探手攜皮夾、遂與點首、探乃趨前詢之曰、君是否爲顧某某而來、其人日然、探即將其逮捕、帶同捕房、請據供名李志濱、福建人、否認前曾否犯事、李乃自白於一月間、以翻戲手段串黨騙取王桂林鉅款、當時之丁姓、係其化名等語、捕頭諭令收押、候解法院訊究、

北洋班沙船恐慌

直魯潰兵結匪擄刦 一律停開呈請保護

上海各沙船行駛北洋大連山東膠州等處者、自魯省直魯軍潰敗、一般潰兵勾結土匪、沿途搶刦、由滬開往之金元孚公大興等沙船、亦遭連船擄刦、滬上北洋班沙船聞悉、咸抱不安、正在討論辦法、不料顧裕和沙船、又遭直魯潰軍搶船而去、將該船十餘萬金之紗布、盡行刦去、並將船主開槍擊斃、影友驅逐離船、擄船而去、昨由大連公記號電知申號報告、更爲恐慌、在申各沙船得悉、惟有暫停開往、一面請晉省各號、以航路如此危險、呈請國民政府飭派軍艦嚴剿、並派警艇游弋洋面、保護航商、

捕究信局主人

日前有倪東明者、將九十餘綑之共產書籍、用車運至閘北、被警査見、拘解市公安局、訊據供稱、係在九江路十三號寧波人王亨福所開之宋興公信局內、向毛石朋作爲書賈買得、初不知爲共產黨之宣傳品、戴局長乃飭巡緝隊長昨投總巡捕房、函請協提王毛兩人、歸案訊究、惟毛已不知處向、而王則已被捕、候解公安局訊辦、

強迫加入工會

拘訊油漆工會主任

法新租界盧家灣貝華立路法工部局油漆間工人、日前被華界油漆總工會主任盛威揚糾同多人到來、拉去七名、強逼加入工會、現今法工部局總辦及法捕房代理總巡蒲彥君、甚爲注意、除提出交涉外、昨日由包探將盛拘獲、帶入捕房、經捕頭詰問一過、着押候解送公堂訊究、

延不遵判履行

丁祥發交鋪保 其餘限期償款

黃如亭延律師以狀民事訴聚興福記營造廠股東丁祥發繆凱伯黃元吉周德新張肇棠等、爲造價糾葛等情一案、由臨時法院訊明、判決丁祥發與聚興福記其餘股東、各半負担、共同償還原告銀五千三百三十兩外、並着丁償還原告墊款銀一百兩、而丁等奉判不服、提起上訴、業經辯論終結、宣判上訴駁回、着照原判執行、嗣因丁等延不遵判履行、故原告代理律師具狀聲請執行、前日午後開庭、經推事審訊一過、諭令丁祥發交二千兩鋪保、出外料理、其餘繆凱伯等、限於二十天將判決之半數償還原告具領、

丈夫另結新歡

臨訊被告不到

婦人嚴祥貞因其夫胡玉堂另結新歡、拋棄故劍、乃延律師起訴、請求離異、前經傳審、被告不到、諭候再傳、已誌前報、前日午後臨時法院繼續開庭、訊被告胡玉堂與其情人徐佩玉又已從重慶路馬安里六百十九號遷移他處、以致無從傳喚、瞿推事以案屬離異之訴、自應審愼、故仍延期、諭令原告登報通知被告人投案、再行訊奪、

形形色色

通緝郵差 上海郵政總局郵差袁昭孫、因於本月二日午後二時半、竊取匯票信一件、內有匯票銀五百餘兩、事發潛逃、業由總局通知特別市公安局及租界捕房、一體查緝、

誘姦藏匿 趙靜山延律師以刑事在臨時法院狀訴住居滬西戈登路八百五十三號之通州人蔣三郎、於上月八號晚、將其媳王阿[illegible]誘姦藏匿等情、當由法院核准、簽出傳票、發交普陀路捕房、於前日飭派華捕、前往傳知蔣三郎、青令自赴法院候訊、蔣自被控後亦已延請梁伯華律師出庭辯護、

婦人迷路 前日午後、有一婦人在福州路振華旅館附近徘徊、初則哭泣、繼乃呼哭、當由華捕查見、帶入捕房、據稱、名王金氏、紹興人、年二十四歲、丈夫王寶賢、在滬營業、渠於日前由原籍到申、尋得丈夫、今因出外購物、不識歸途、丈夫所居之處亦不知係何路名云云、捕頭得供、諭將該婦送濟良所暫留、候調查其夫住址再核、

始亂終棄 少婦黃細貞、延蔣保釐律師在臨時法院狀訴住居白克路五百五十六號之劉聽孫、始亂終棄一案、劉亦延李祖虞律師辯訴、該案原定前晨開審、因有和解希望、茲已由律師聲請展期矣、

婦人服毒 南市南倉街鍋匠吳利生、前日與妻發生口角、至晚、吳妻謝楊氏吞服生烟自盡、經同居察覺、即送醫院救治、據醫生云、生命可保無虞矣、

氣象 徐家匯天文台昨日報告云、天陰、降小雨、東南風、氣壓甚低而不定、溫度最高七十八・八度、最低六十三・七度、預測今日長江一帶有雲雨、山東省有旋風、馬鞍山南風向不定、呂宋東之颶風、仍向西前進、故台灣東南、天氣惡劣、

醫師公會春季大會

醫師公會昨假華安八樓開春季大會、介紹新會員二十八人、議決案如下、（一）南京醫師公會來函擬組織全國醫師公會、俟北伐成功南北統一後再行討論、（二）顧壽白秦植生等提議最近濟南慘案案、辦法交執行會討論、（三）余雲岫提議對於本市衛生局一再登記中醫殊屬寬濫案、照原案通過、並推余雲岫龐京周汪企張起草後交執行會辦理、（四）余雲岫提議對於衛生局西醫不許用中藥中醫不許用西法及西藥之通告宜以學理力爭案、（決）應以西醫不得用中法中醫不得用西法爲先決問題請衛生局加以改正、（五）蔡禹門提議現在國民政府醫師法規尙未頒布、各地行政長官自由舉行登記中西醫生、殊不一致、（決）呈請中央速頒醫師法規、在該法未頒行以前、應明令各地方官吏暫停登記、（六）胡定安余雲岫等提議租界衛生事業中西市民待遇不均、尤以傳染病隔離等應促其改良市民病院應促其寬放案、照原案通過、（七）胡定安龐京周等提議本市花柳病人數日見增多、應請市政府提早實現大上海衛生計劃强迫檢查妓女案、照原案通過、

安徽同鄉會之籌備

安徽同鄉會昨開五週紀念大會籌備會、依原推舉籌委會各股正副主任幹事各一人、規定籌備期間以四個星期爲限、致電國府外交部及軍委會、繼續北伐、一致對日、

職工運動

華商電汽工會近訊

選舉各支部組長幹事

華商電汽工會前晚開第三屆第一次組長會議、討論事項、（一）選舉支部幹事、「一組支部」幹事組長蔡和尙陸阿洪、「二組支部」蔡東山鄒秋生、「三組支部」黃金山趙春華、「四組支部」俞讚才陳仁惠、「五組支部」唐國祥尤金生、「六組支部」何勤亭唐功鑣、「七組支部」錢大寶朱炳生、「八組支部」邢廣贈賀兆奎、（二）選舉常務委員、阿福袁金山周爾林、車務邢廣贈胡九香、旋又開車務三支部組長會議、議決凡司機工友、一個月中無違規事件發生者、每月賞洋二元、多者類推、次有邢廣贈提議對工友自治條律、應即修改、公推司機工友第五六號、第四六號、第三八號、售票工友第五六號、第一二〇號、第四六號担任、

商界一覽

培德發明夏季領帶

南京路大慶里一九六號培德領帶公司、素以美術領帶稱譽申江、最近發明一種夏季領帶、顏色鮮艷、質地堅固、且久不褪、從來未有、近數日本外埠至該公司預定者、大有應接不暇之勢、良以定價克己、故受各界熱烈歡迎、

新新鞋部顧客擁擠

新新公司鞋部所製男女靴鞋、式樣新奇、曾於去年參加美國費城賽會、獲得特等金質獎章及獎證、此次減價期內、緞料直本、作大賤賣之競爭、故連日男女顧客擁擠異常、銷貨不少、尤以香檳色時裝女鞋及白鞋銷數最夥、另特設優待部、各種女鞋祗售二元至五元云、

繭捐稽查員已定

滬杭鐵路本年繭捐稽查委員、已由蘇財政廳令委定張德江、

各方雜訊

李趙合作扇面

李君肖白研究書法、垂二十稔、長於[illegible]、趙君叔孺善丹青、尤長花卉、曾爲[illegible]、合贈扇面百件、俾收潤費一元、不數日業已滿額、而本外埠之要求續贈者紛至、特決續贈百件、收件處五馬路大吉廬、小西門中華職業學校、尙文路上海中學、

青年會賽棋新團體

青年會新加入象棋決賽者、除（一）金星棋隊、（二）上交象棋隊、（三）南市基督教友聯合會、（四）尚公學校職員會、（五）大明眼鏡公司、（六）華安合羣人壽保險公司象棋大隊、（七）上海電報局象棋同人與頌堯等、

上海之春（滬盧）

記二齣歌舞劇

舞盈盈、歌嬝嬝

終日樂遊於「飯碗」「生活」之上海人、其於時序、除感盛着嚴寒於外、大部分人幾已不知尚有「春」與「秋」者、此非僕過甚其詞、僕於此最珍貴之春光中、祇於衣服上自裘而棉、自棉而夾、數數更易外、其生活之單調刻板、初無稍稍變動、三星期前偶見路人有持楊柳而過者、始遽然興「春來悄悄」之感、發興尋春、其一次至六三花園、則已櫻花殘敗、一次至半淞園、滿眼祇是綠肥紅茂、所謂「桃林」「杏村」者、即殘紅之蹟亦無從搜覓矣、際此春事闌珊、寂寞無聊之時、會黎錦暉新編「春天的快樂」四種歌舞劇告成、公演於百星大戲院、倘音樂之於人生、猶時序上之春、則音樂於中國此時、正亦同具寂寞荒涼之感、此次歌舞劇公演雖僅數日、於上海人的枯燥生活上裝點春光、不無多少安慰也、歌舞劇自五月二日起公演四日、僕於五月三日第二場往觀、因想占一前排位置、及充分時間讀歌詞、特於開演前三刻鐘往、然前排位置、已早占滿、是徵其頗爲閧動也、是日所演爲「春天的快樂」與「七姊妹游花園」二劇、都甚美麗、尤以「春天的快樂」爲觀家所欣賞、以其結構既甚緊湊、動作樂歌又能深刻的顯示甜美的快樂也、歌舞劇組成之原素、爲「歌詞」「表演人」「歌聲」「樂調」「動作」「服飾」「佈景」、試再作一分晰的評述、二劇歌詞既極美麗、而又明白曉暢、思想風趣都甚好、雖均寓有道德的教訓的意味、然均以崇高的人格爲依歸、尙不覺討厭也、黎明暉之表情、一種活潑嬌媚的態度、最使人發生新鮮艷麗的美感、其餘諸人也都「模樣兒嬌嬌」、有的是富麗濃郁、有的是清高淡雅、有的嬌小玲瓏、各有特殊之美點、兼之跳舞姿勢之柔軟輕靈、如「楊柳搖搖」、如「小燕兒姣姣」、如「蝴蝶翩翩舞」、更令人興起健康愉快之美感、尙有一有趣之事、僕鄰座有二少年、一人崇拜飾「桃花」之徐來女士、一人崇拜飾「李花」之范山青女士、各以美點相爭、台上方表演「桃李迎春」、台下亦幾幾乎演成一齣「桃李爭春」、設以美人比花爲的當者、則二公亦未免「愛花雖有心可惜是偏心」之譏矣、對於現時流行的國樂感覺粗糙淺俗、而於西洋名樂又無欣賞的常識一類人、歌舞劇的歌樂、自然最合胃口、聽去既然感到高尙可美、而又不失和諧舒緩的特殊風格、雖不知音如僕者、亦頗受粗略其複雜變化、平靜時彷彿如「春風嫋嫋春雨瀟瀟」、偉大處彷彿是「海闊天空高山峻嶺」、忽而一變又宛然如聽雨打芭蕉「風風雨雨洒洒瀟瀟輕輕慢慢嫋嫋逸逸擺擺搖搖」、此時全場中之奏樂者表演者已早融會在一處「樂融融」的「沉醉」了、眞是「美哉妙哉美的世界」、

樂

李秋君女士潤格

每尺十元四尺起 堂幅減半 尺頁扇面每件五元 山水花卉人物 工細加倍 刻石每字二元
收件處上海卡德路八十號李宅各大箋扇莊及時報館

華僑送錶券

敝公司係華僑陳仁等創辦、請翦券寄福州城內或月亭六華僑自強鐘錶公司、附洋兩元、得送金錶一只、以報推廣盛意、期限一月、無券不效

商場行市

星期日之錢市

▲洋釐　昨（六日）（夏曆三月十七日）匯劃洋釐平穩、早午兩市同爲七錢二分五釐二毫五、比較前天復好二五、而場內交易因逢禮拜日、故大宗買賣照例休業、無甚出入、客帑去曾仍淡、同業做開票額各祇數十萬元、外帑惟米商有所購買、

▲輔幣　市況頗形向上、江南小洋早市六錢二分○五、比上日大五毫、午市六錢二分一二五、較前日加二五、廣東早市五錢九分四釐五、比前天高起一釐三七五、午市更昂、爲五錢九分五釐二五、較上日漲一釐二五、成交數量、計有十萬之譜、蓋賣戶稀少、人心見好之故、拆兌行情亦隨之而貴、計早市一千二百二十角、午市一千二百十八角、比前天續減二角、

▲銅元　仍鬆、上下午同計四百千、與上日無異、衣牌洋釐倚大、是以俾加一文、計早午市同爲二千九百○一文、角坏亦同、計二百三十八文、末更、貼水五十二文、亦無升降、

▲銀拆　昨爲星期日、各銀行例不辦公、故無出入、華商各莊進出亦僅、約計收解貨票惟等家四五百萬、穩健主義、不肯輕易放出、以致頭寸推拆息復呈堅勢、良以多銀之家咸抱歉甚緊、於是銀拆揚高、早市爲八分不數、蓋因今日（星期一）應補解之、轉帳亦計八分、午市又升一分、計九分、較之前日漲昂三分、

標金復跌

昨（六日）金業交易所因逢星期向例祇做上午十一點至十二點止一小時營業、標金市況跌風復見、蓋受中日形勢吃緊之影響、賣戶紛擊、裕盛永永康及日商某銀行等均有售出、恒興德開盤即跌一兩四錢、計三百五十六兩四錢、大條雖縮、日美則小、故人心向下、嗣後又有六錢上落、旋因日金暗緊、華比朝鮮等賣出七二八七七五、故至十一點念分降爲三百五十四兩八錢、日賣戶活動、入後加上四五錢、十一點半計三百五十五兩二三錢復回落一兩、日金更形萎弱、十一點三刻爲三百五十四兩三錢、時有五六錢盤旋、午刻收市計三百五十五十四兩四錢、比較前大計小落三兩四錢、一小時間最大價三百五十六兩四錢、最小價三百五十四兩三錢、計有二兩一錢高下、物品開盤三百五十六兩六錢、收市三百五十五兩一錢、查此週中之變遷莫測、竟有九兩光景差額、飾金仍兌洋五十六元、

大條又縮

昨逢星期日、海關晉中外各銀行西商等循例休假、所有國內外匯兌並外股等均無市可紀、惟大條銀由倫敦電訊、近期計念六辨士七五、遠期爲念六辨士六二五、均縮一八七五、歐市平定、中國賣出、投機家買進、賣戶已知足、美銀價五角八分二五、亦降二五、私電掛小二五、日美小○六二五、英對美華三十二分之三、美對英大○六二五、滬電門元八角弍分二二二五、日英初略一先令十一辨士三二五、日美小○六二五、計四十元七角二五、滬電掛二十一五、計二先令七辨士、八七五跌

星期日之外棉

昨（六日）紐約棉市因利物浦簡靜、紐約不一路行多頭了結及東部預測良好而跌、計各月期價大二至六磅音、現貨大五磅音、利物浦棉市七月期大○二九磅音、現貨大○九辨士、十月期○五辨士、現貨大○六辨士、○九辨士、孟買棉市隨利物浦而漲、二月平加翁大六○確比、佈嘉大八○確比、漲谷天大六確比、

一週間棉市之概況

上週本埠棉市趨勢始以美棉逐步上漲、人心往形良好、市面大有飛躍之勢、乃美棉驟見回跌、而由鄭日兵暴動之消息、於人心不無影響、價遂回跌、

上週紗市續挺

本埠棉紗市況、一週來續告漲價、中途雖稍起變化、但終至向上、乃係中外棉市既無小勢、而各帮需要未衰、廠根缺少、以致業中人與非業中人皆傾向看漲、當週四五告跌、旋即反漲、亦可見人心之一斑、如客帮日需在千元以上、美棉支持在二角一二之分間、大局無變動、市面必難底落、即小適足予實力以機會也、茲再將一週間經過情形分述如次、

▲期紗　上週紗布交易所十六支人鐘標準初以大勢良好而漲、中途反動稍跌、終以人心看高而再漲、結果較前週漲一兩、共成交十一萬七千七百五十包、增四萬五千六百包、茲錄前上週收盤比較如下、

月期	前週收盤	上週收盤	比較
[illegible]	[illegible]	[illegible]	[illegible]

▲現紗　上週現紗市況各路走銷雖觀前週稍減色、但市面則反較挺昂、此則底貨不旺、又以環境佳良、買力不免居奇也、上週由江西漢口廣東汕頭四川雜湖等帮共進各牌粗細棉紗八千餘包、較前週減六千餘元、實價約漲一二兩、茲將高低行情摘錄如左、

紗名	最高之價	最低之價
[illegible]	[illegible]	[illegible]

▲現棉　上週現貨交易共做開六千五百九三十包、到貨計通州花七百五十包、餘姚花二百包、南市出數六萬斤、北市三萬斤、收價自五十四元至五十元、茲將開出各花價比較列下、

花類	最大價	最小價	成交數
陝西花	[illegible]	[illegible]	[illegible]
靈寶花	[illegible]	[illegible]	[illegible]
天津花	[illegible]	[illegible]	[illegible]
餘姚花	[illegible]	[illegible]	[illegible]
濟南花	[illegible]	[illegible]	[illegible]
驛城花	[illegible]	[illegible]	[illegible]
火機花	[illegible]	[illegible]	[illegible]
彭家埠花	[illegible]	[illegible]	[illegible]

▲期棉　上週紗布交易所漢口標準共成交二十三萬一千四百担、各月期價比較列下、

月期	週初價	週末價
五月期	[illegible]	[illegible]
六月期	[illegible]	[illegible]
七月期	[illegible]	[illegible]
八月期	[illegible]	[illegible]
十月期	[illegible]	[illegible]

起反動、但終以紗市況良好、仍形穩定、茲將全週現期貨市況分誌於後、

市價一覽

五月六日（禮拜日）

◉匯兌　禮拜銀行封關無市

◉各國市價

[illegible]

● 金市　● 銀洋錢市　● 無錫金市　● 無錫錢市　● 蘇州金銀市　● 蘇州錢市　● 滬南米市　● 無錫米市　● 油豆餅　● 現貨麵粉　● 無錫紗市　● 滬北米市

● 大連油豆餅屯一週比較表

● 紗布交易所一星期登貨價比較表

上週上海證券物品交易所公定市價表

◉ 證券物品交易所

● 大連油豆餅屯

◉ 滬平金銀錢洋銅元銀拆高低表

● 紐約棉市　◉ 孟買棉市　◉ 利物浦棉市

[illegible]

久咳丸辨偽法

啓拾義佈告

㊀僞品包內無驗貨券
㊁僞品或有僞驗貨券但翻印甚像模糊不堪

如無上述諸弊方爲眞品將券交回總行即贈本廠美人畫

向例一張換一張從不改章

2601

瘋癱骨痛血有毒！

梅毒經久不治。毒菌滲入血液。而成瘋癱骨痛。故根本治法。必宜清血中之毒。本藥房發行「哈蘭士內服六零六」清血解毒。惟一聖藥。凡經積血毒釀成之全身瘋癱四肢麻木背瘋膝瘋筋骨疼痛等一切瘋症服之。立見全愈

上海四馬路中市

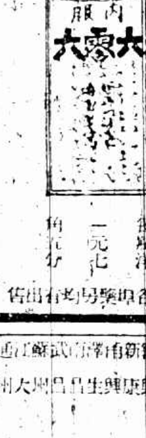

哈蘭士外搽六零六治骨搽皮膚上太不痊擦拔毒生肌立見收口每盒一元壹角

每瓶洋一元七角

太和大藥房總發行　各埠藥房均有出售

姚佐賴新法洗射白濁

白濁乃花柳病初步、若不速治則變爲橫痃魚口、膀胱發炎、腎虛、血淋、筋骨等症。本醫生以最新儀器新法洗射藥水、功力能將尿道毒菌盡行掃滅、保無痛苦。……治理十年、八年曾多方醫治不愈者、能藥到病除、永不復發

◉診所上海三馬路大舞台對面　姚佐賴醫生謹啓

上海銀行公會會員　上海四明商業儲蓄銀行

有新式保管箱庫　……（六九三九）德律風號碼　夜間依息室中央（六四○○）……

直魯賑災委員會啓事

逕啓者本會總事務處現設在上海雲南路仁濟善堂、業於五月一日開始辦公、各界送往本會文件敬請逕投本處是荷

安樂宮古今書畫扇面大展覽

內有精美非賣品及合作價廉物品　附設抽籤部　限陰歷三月廿一夜止

船期

▲進口輪船報告　▲出口輪船報告　寧波班　北洋班　長江班　溫州班　通州揚州班　定海班　寧波班　福州班　南洋班　外洋輪船報告　舊金山班　西雅圖班　英國倫敦班　法國馬賽班　德國亨寶班　呂宋爪哇班　世界班　溫哥武班　香港小呂宋　意國郵船班　孟買班　神戶長崎班　青島大連班

[illegible]

法庭公布

▲拍賣　法院佈告拍賣訟案債務人之財產、定於五月十九日投標、（計開）（一）拍賣之標的物、租地造屋市樓房三幢、連過樓及未造成住宅房屋攝基四間兩廂、另有三間、磚一堆、約三百塊、瓦一堆、約五百塊、門窗椎料約七十餘扇、木料一堆、約念根、（二）物之所在地、閘北共和新路、（三）最低價額、銀圓一千二百六十元、（四）……

▲民事批示　[illegible]

— 臨時法院 —

▲民事判決　▲中國南方烟草公司與上海中國利興公司因解除契約損害賠償及欵項涉訟一案、（主文）……

▲民事批示　[illegible]

愛蘭百利創始代乳粉

爲代乳粉之鼻祖
爲最有程序之育嬰聖品
分一二三號三種
一號代乳粉適用於初生至三閱月之小孩
二號代乳粉適用於三个月至六个月之小孩
三號代乳粉適用於六个月以上之小孩
育兒寶鑑一書詳述育嬰方法函索即寄求函詳述小孩年歲并附郵票壹角即寄相當代乳粉樣子一瓶

上海廣東路四十號愛蘭漢百利公司發行　各大藥房商號均有經售

滬寧火車表

上行車　下行車

[illegible]

體育紀載

台維司盃網球初賽
英勝阿眞廷 奧勝非列濱

五日倫敦電、競取台維司盃初賽、英國已勝阿眞廷、五組之中勝其四、英國此後將與南斯拉夫對芬蘭比賽中之勝者一爭雌雄、今日最後之單打兩組、英國漢葛史勝阿眞廷勞勃遜、其結果爲七對五、六對二、二對六、七對五、英國葛萊高萊亦勝阿眞廷樸特、其結果爲六對四、一一對九、六對三、丹麥波蘭在華沙比賽、首三組皆丹麥勝、德國與希臘在木尼比賽、亦勝首三組、菲列濱與奧國在維也納比賽、敗於奧、

慰勞北伐運動委員會
今日上午十時在體育協進會開會

慰勞北伐將士會運動委員會、於今日上午十時、假勞神父路體育協進會事務所召集開會、討論大會舉行日期、及一切重要事宜、

中華棒球連戰連捷
昨以三比一戰勝麥令斯

中華棒球隊、本屆自出征以來、連戰皆捷、其球藝之猛進、實出人意料之外、該隊於昨日下午三時、特約縱橫海上稱霸一時之麥令斯棒球隊、作友誼比賽於中華棒球場、慕名而往觀戰者頗衆、中華隊以崔燦鶴作擲手、戰術驚人、機變異常、實爲全隊之主將、以張國勳任接手、手法穩重、防禦周密、此二人互相搭配、頗爲出色、加以外場員之勇猛、益覺如虎添翼、無怪其能稱雄於一時也、兩隊交鋒於下午三時一刻、由中華隊先擊、麥隊之擲手爲谷華德、接手爲白脫、此二人者、麥隊之猛將也、開始後、中華一鼓作氣、瞬息間三壘之上、全爲我軍占據、麥隊乃謹愼防護、宣告戒嚴、屢屢在冷不及防中以球射入、藉作挽球之策、一方堅守、一方猛攻、全場空氣、異常緊張、這一局告竣、中華隊竟以二分建功、而麥隊因之膽寒、其後麥隊努力猛攻者凡三局、一無所獲、直至第四局中、方得二安打之機會、有一人跑回本壘、而造成麥隊絕無僅有之紀錄焉、安知中華隊在第五局中、又得增加一分、往後兩局各無進展、七局已終、中華隊以三對一獲勝、玆將各局分數表列如下、

隊名	一局	二局	三局	四局	五局	六局	七局	總結
中華隊	二	〇	〇	〇	一	〇	〇	三
麥令斯	〇	〇	〇	一	〇	〇	〇	一

持志運動會續誌

江灣路持志大學前昨二日在該校運動場開運動會、已略誌昨日本報運動會特刊、當開會之第一日、上午九時、該會總司令宣布開會後即由校長何世楨演說、略謂目下青年多孱弱、不任繁劇、吾校開運動會、一面是慶祝雙五紀念、一面在練鍛堅强體魄、培成多數勇敢的青年、連日報紙載日人在山東橫暴情形、凌辱我國、試問我國學生能奔赴疆場爲國效死的能有幾人、切望諸同學從事體育、國難當前、大家速醒、聽者莫不慷慨欲絕、九時半運動開始、上午十二時止、下午二時繼續運動、是時細雨霏霏、風亦甚大、各項運動成績較平素練習稍減色、昨日(第二日)下午一時在該校運動場繼續舉行、各項運動依次決賽、成績甚佳、大學部刜英會得分最多、中學部謝超得分最多、末由該校職員及裁判員等參加四百米及擲鐵餅等、至五時半歡呼而散、玆成績錄後、

▲第一日決賽成績（大學部）

（中學部）

▲第二日決賽成績（大學部）

（中學部）

▲個人總分（大學部）

（中學部）

（甲組）

（乙組）

（丙組）

甲組個人第一顧再平 乙組個人第一魏奇漢、

再記麥倫運動會

本埠私立麥倫兩級中學、於五月五日在本校舉行春季運動會、已誌昨日本報運動會特刊、玆更將詳情補記、是日午後一時餘、中外來賓入校參觀者絡繹不絕、該校殷勤招待、並備茶點享客、會畢由夏管麟校長延請崔耿斯夫人、在禮堂給獎、此次運動全校共分三組、玆將成績分別錄後、

鸂鶒湖畔足球聲

平湖第四屆聯合運動會、因爭意氣、不克終局、所有球類比賽、均未舉行、新埭運動員、雖首先退出運動會、而該區足球隊、則仍願與城區足球隊作友誼比賽、故於五日午後三時、在南門大教場舉行、公正人爲張小鶴、雙方競戰一時二十分、球勢頗烈、城區先負一球、新埭繼輸一球、城區復連進四球、新埭仍於最後五分鐘內、還攻一球、結果二與五之比、城區勝、城區球隊前往嘉興比賽、亦奏凱而歸、現聞嘉興足球隊、定於本

松星籃球大勝惠靈

松江體育場松星籃球隊、於六日上午十時與上海惠靈英文專修學校籃球隊、在松江體育場作友誼比賽、裁判員宣告開始後、即被松星左鋒秦銓澤首開記錄、跳球後、惠靈右鋒一擲中的、松星前鋒傳球活潑、球常盤旋於惠靈籃下、屢屢旋勝、惠靈隊勉强應付、無奈松星隊傳遞敏捷、變化莫測、上半時結果、松星以二十四對八獲勝、易地再戰、只見松星左鋒秦銓澤、右鋒曹華秋、深入敵陣、每擲必中、更以後衛見敵方勢亂、實行全部沖鋒、紀錄薄上、後衛李鍾杰顧仲章皆獲分數、中堅李傳新鎭靜處之、每於雙方紛亂時、從容擲去、屢建奇功、觀衆掌聲四起、結果松星以五十六對十三、大勝惠靈、歡呼而散、下午惠靈隊本約蘇大松中比賽足球、後以內部發生意見、自願棄權作罷、玆附兩籃球隊成績錄後、

松星隊

姓名	職位	擲中	罰中	成績
曹華秋	右鋒	五	〇	一〇
秦銓澤	左鋒	二	[illegible]	[illegible]
李傳新	中鋒	二	[illegible]	[illegible]
李鍾杰隊長	左衛	二	[illegible]	[illegible]
顧仲章	右衛	四	[illegible]	八

裁判員陶爾音 記錄員陳漢炘

惠靈隊

姓名	職位	擲中	罰中	成績
潘鈴	右鋒	三	一	七
馬尚榮	左鋒	〇	〇	〇
蔡鳴聲	中鋒	三	〇	六
卜寶元	左衛	〇	〇	〇
郭子超	右衛	〇	〇	〇

小球劇戰體育場
共有九組繼續交戰
參觀者達二千餘人

西門公共體育場、昨日有小球和足球二種比賽、各組小球比賽、實爲近日滬上所罕見之劇戰、是日下午參戰者計有九組、於一時半交戰者、有一組、爲名著全滬之中星隊戰勝後起優秀之均益隊、二時起戰者亦一組、爲耐戰莫測之鼎順隊、能戰勝稱霸全滬歷年未曾敗北之東一隊、此番劇戰、爲是日最有精彩之比賽、使四周觀衆贊美歡呼之聲、振動全場、三時交鋒者有三組、(一)爲嬌小勁敵之幼童隊、打勝實力强盛之興華隊、(二)爲新近成軍之新華隊、被挫於著名老戰之强星隊、四時半起賽者共有五組、爲戰鬭兇猛之童益隊、戰勝起秀隊、餘如民化敗於强星、民華則和於廣樂、又和合與均益一組和合自故因認輸棄權、玆將各組比賽成績錄後、

比賽者	裁判員	上半時	下半時	總結	勝者
中星與均益	錢壽選	二—〇	二—〇	四—〇	中星
東一與鼎順	魏士根	〇—一	〇—一	〇—二	鼎順
幼童與興華	黃勝白	三—〇	一—一	四—一	幼童
時化與新華	沈廣保	〇—〇	二—一	二—一	時化
民化與强星	倪士明	〇—四	〇—二	〇—六	强星
民華與廣樂	王福熙	二—二	三—三	五—五	和局
童益與起秀	錢壽選	一—〇	二—一	三—一	童益
均益與和合	王福熙	和	合	棄	權
東一與健華	倪士明	健	華	棄	權

浙二中前日舉行運動會

嘉興省立第二中校、於前日(五日)在本校體育場開運動會、城區各校、多團體往觀、其他來賓亦多、上午八時起、至下午四時畢、成績尙稱可觀、

足球兩組

㊀樂和與立達兩足球隊、相約於昨日上午九時、在勞勃生路內外紗廠之球場、作友誼賽、當初賽數分鐘、樂和不敢輕敵、內守外攻處處謹愼、戰後片刻漸覺立達並非勁敵、遂一鼓作氣、奮勇進攻、果獲五與〇比之勝利、㊁青華與健華兩足球隊於昨日上午十時、相約在公共體育場作友誼賽、裁判員胡宗藩、銀笛一鳴、雙方開始角逐、球藝精高、實力雄厚、均屬相等、惟青華進攻有方、防守有法、爲獲勝之基、故竟能以二與一之比、戰勝健華、

市學聯會體育協會
昨開執行委員會

上海特別市學聯會體育協會、於昨日下午二時、假體育協進會事務所開第四次執行委員會、列席者有大夏大學張其昌、南洋醫大高景長、光華大學王志聖、滬江大學宋居復、復旦大學林伸棻、復旦實中朱宗升等、首由主席林仲棻報告開會宗旨、次議決各項重要事件如下、㊀挽留暨南大學辭職主席團、㊁參加慰勞北伐將士大會運動會、㊂比賽項目作爲本會舉行第一屆之運動會、㊃比賽項目、定田徑賽・籃球・網球・排球・乒乓球五種、㊃通知各校限本月十二日以前報名、㊄定今日上午十時舉行第五次執行委員會、地點仍在體育協進會事務所、㊅通過各項常置委員、其姓名如下、（田徑賽）黃炳坤・容啓兆・張天勝・葉淵・董小培、（籃球）談達驊・魏本廉・陸翔千・宋君復・黎寶駿、（排球）王復旦・譚天沛・陸禮華・歐炳光・王仙露、（網球）凌憲揚・石顯・王瑞琳・邱正倫、定十三日來平、與此間球員、作第二度之比賽、屆時定有一番劇戰、

接地方消息

寧波
蕁湖要犯林阿志捕獲經過

在蕁湖鎭殺人放火之要犯林阿志已、在定海捕獲、解送四局剿匪指揮部、該犯因桐照等處匪警告布、知無可匿跡、遂下東漁船、勒令爲彼載赴岱山、到岱後、復擬於陰歷三月初十日早五時、乘船赴衢山、適被被害人某烱知、遂分頭向岱山各警察所保衛團緝私隊報告當由團警等會合、將該犯捕獲、解至警所訊問、直認焚燒蕁湖等處、殺斃王連長不諱、有誘其供出夥匪地點、貸其一死者、則大言云、我罪我自知必死、你等不必多所饒舌、但我死之後、我的羽黨正多、必將替我復仇云云、其惡不畏法如此、旋由警廳解定海縣署、轉解來甬、現聞被害人昨呈指揮官請處死刑、

南通
會剿黃橋土匪

如皋汀安鄉股匪五百餘名、經南通・如皋・泰縣公安隊警擊散、四出各縣竄匪、在如皋集中、向泰興方面出發、會剿黃橋股匪、聞各有水陸公安管理處・民政廳・均已委派專員、赴黃橋查察、並指示剿辦機宜、

劉橋市慘柔將開審

公安局稽查長所屬劉橋市彈壓酒捐風潮、開槍擊斃鄉民呂八、並傷化長春等多名一案、迭經縣政府將此案移歸司法辦理、定八日傳集被害人家屬證人、暨稽查隊長周連城、及在場開槍隊士審訊、

共黨四名判處徒刑

江陰共黨丁光明・宋鈞謨・李海鄉・陶小和四名、在沙洲被南通公安隊拿獲、解送縣政府訊實、呈報省政府、准予各判處無期徒刑、五日送監執行、

揚州
白晝攔刼損失千元

東關城外和記公司、昨(三日)午後三時許、派夥友吳德林送鈔票千元、從西鄉一帶收買雞蛋、詎行至小金山附近、忽見便衣者三人、似由頭道茶庵尾隨而來、袖出小刀、嚇禁聲張、將吳捆縛、並以泥塞口、鈔洋悉數刦去、追公安局偵緝隊聞報追拿、已杳如黃鶴、

北羊山剿匪隊回城

江都公安隊長林錦標、排長毛春木、率特務隊・偵緝隊・赴西鄉北羊山(與儀徵接壤)會同儀徵〔公安隊剿匪、昨(四日)已回揚、在該山獲匪探王如祥、訊供有夥匪二十餘人、匪首名張大、匿上何、窩在十二圩尾巷藏有肉票、並供四月二十八夜曾夥同十四人在揚州司徒廟将姓家架去男孩一名、

兩孩被拐遇救

小東門南城根夏泗家兩男孩、日前被匪拐去、玆悉匪將兩孩藏城內三日、昨(四日)由霍家橋乘輪赴申之際、被兩孩之姨父撞見、用冷水洗孩面、孩始清醒、並連同由鎭拐來之十五歲男孩、一併帶至城內、

清江
王若周赴海過清

第六獨立師王若周部、奉令開駐淮北、專任緝私、所屬各團、連日由清淮向海屬方面、先後開拔、王師長並於日昨抵清江、以運北鶏籠巷耶蘇堂爲師部、小事勾留、即赴灌雲一帶、布置防務、

淮泗禁煙局長抵清

淮陰禁煙局局長兼泗陽禁煙局長譚毅、奉委來淮、擇定縣政府西首爲該局辦公地點、一日就職、開始辦公、布置就緒後、再赴泗陽組設局所、

鎭江
晉豐刦案拿獲嫌疑犯

東塢街晉豐錢莊、上月被匪搶刦銀洋鈔幣四千七百元、詳情迭誌前報、玆悉由偵緝隊等於五日拿獲嫌疑犯兩人、現在研訊中、

潮水溝白姓小兒被架

潮水溝船戶白某、日前先後接到匪函兩次、第一次索借二千元、第二次減爲一千五百元、白均置不理、詎於五日晚、白之五歲男孩忽被架去、現尙不知下落、

海門
橫板橋盜刦傷人

海門上三和鎭東南橫板橋西里許、鄉民葛其賢家、於一日晚九時、被盜匪七八人、蜂擁入內、被刦去現洋衣物約二百餘金、經鄰人呼喊、盜等始呼嘯而逃、適有漁人陳石根、在路旁溝中垂釣、聞聲相同攔捉、致遭槍擊斃命、二日晨、事主報請縣政府、委派許承審員前往勘驗、

禁煙分局長易人

海門禁煙經理分局長龔炳初、因事辭職、遺缺經總局委馮榮稜接充、馮已於三日抵海、四日就職、

嘉興
禾地蠶事近訊

禾地四鄉蠶汛、大都已三眠還棄、蠶成尙佳、葉行定六日起開市、今年南門葉行、計有升太公和大茂順昌四家、蘭行新開與舊有者、約有四五十家、將於月底開市、商会所爲保護蘭市起見、已請水警區長派湖巡船、駐紮各廠、以資保護、

紹興
試弃火警

紹興城內試弃、某姓家於四日晚間九時、發生火警、經消防隊及各處義龍、到場灌救、即行撲滅、

盜刦雜貨店

紹興安昌鎭附近西塘下新街恒泰昌雜貨店、於三日晚間九時、來盜匪三八人、一匪假作買布、一匪即入帳房、袖出手槍刦掠、另有一匪、在門外把風、被搶去現洋三十餘元、及嗶嘰兩疋、

平湖
東湖報被控案已傳訊

本城東門外街孫鍛奎、因本邑東湖報登載某項新聞、遂以破壞名譽爲詞、在縣政府控訴東湖報編輯周郁文、縣政府業已受理、定於五月二十八日開庭審問、票傳兩造、到庭候審、

蕪湖
縣長調任

蕪湖縣長呂寶章、奉令調任旌德、今(四日)日已由蕪啓行赴旌接任、

盜刦農家

蕪屬南鄉農民張湖善家、二日晚被持槍土匪三十餘名、破門入內、刦去銀洋三百餘元、旋經當地民團、聞訊馳至、拿獲嫌疑犯王家海一名、今(四)日解縣政府訊辦、

郵包稅開徵

安徽郵包稅局、征收簡章、現已擬就、定五日開始征收、

六合
電呈剿匪情形

劉縣長修乃、曹公安局長爾蕃、於一日將剿匪情形、電呈省政府・民政廳・全省水陸公安管理處、略謂來安縣屯倉之匪商八一股、已被我縣公安隊、公安局巡邏隊、聯合兩縣民團、向馬家山頭班集進擊、死傷殆盡、將三條腿一股、現竄往盱境、該處民團、正在痛剿、所有剿匪各隊、已於上月二十八日回城云云、

大舞台 三馬路 ▲夜戲▼ 二鎭高 本國 廷 贊

上海舞台 四馬路口 ▲夜戲▼ 頭二本 金 穿 寶 扇 恨

第一台 四馬路中 ▲夜戲▼ 全本 遊龍戲鳳 清風寨 御碑亭

共舞台 法租界 影戲院 今天日夜開映 從軍夢

共和影戲院 西門方板橋 今天日夜開映 妻孥怨

中華大戲院 法大馬路吉祥街口 今天日夜開演 後部白雲塔

北京大戲院 北京路貴州路口 今天開演四次 鐵血將軍

百星大戲院 老閘子路福生路口 今天日夜開演 父之罪

通俗大戲院 大東門小南門 今天日夜開演 車遲國

虹口大戲院 虹口乍浦路口 今天日夜開演 罪不自赦

夏令配克大戲院 靜安寺路 今天日夜開演 裘暖花香

恩派亞大戲院 法租界霞飛路口 今天日夜開演 柳暗花明

萬國大戲院 西藏路大世界旁 今天日夜開演 古宮魔影

中央大戲院 六馬路 今天日夜開演 雙劍俠

新中央大戲院 北四川路海寧路口 今天日夜開演 獅子樓

卡德大戲院 新閘卡德路口 今天日夜開演 新茶花女

世界大戲院 閘北西寶興路口 今天日夜開演 王氏四俠

奧迪安大戲院 北四川路 今天日夜開演 半夜玫瑰

上海大戲院 北四川路 今天日夜開演 兒女英雄

東華大戲院 法租界霞飛路 今天日夜開演 棄婦怨

卡爾登大戲院 靜安寺路派克路 今天日夜開演 花光球影